

臺北市立中崙高中

校園災害防救計畫

【本文】

本文共印製 <u>4</u> 份	持有人如下
指 揮 官	： 劉晶晶
發 言 人	： 郭志強
防 災 業 務 負 責 人 1	： 吳沛璇
防 災 業 務 負 責 人 2	： 林雨潔
其 他	： _____、_____ (姓名) _____、_____ (姓名)

中華民國 110 年 09 月 7 日

修訂歷程

版本	修訂日期	防災業務核章	校長核章	防災工作會報日期
1	108.10.25			108.9.12
2	109.11.6			109.9.15
3	110.9.7			110.9.6
4				
5				
6				
7				
8				
9				
10				

註：1. 每 2 年至少修訂 1 次，本文部分文件如有變動，應修訂抽換，並於本表註記。

2. 涉及計畫本文修改，應由校長召開防災工作會報，向全體教職員工說明修改內容，並於本表註記會報日期。無涉計畫修改之例行性防災工作會報，不須於本表中填寫。

目錄

目錄.....	I
圖目錄.....	II
表目錄.....	III
第 1 篇 前言.....	1-1
1.1 依據.....	1-1
1.2 目的.....	1-1
1.3 架構.....	1-1
第 2 篇 學校概況.....	2-2
2.1 校園基本資料.....	2-2
2.2 校園周邊環境及土地使用狀況.....	2-2
2.3 校園平面配置.....	2-3
2.4 校園建築物資料.....	2-6
2.5 校園潛在災害評估及分析.....	2-39
2.6 校園災害防救組織.....	2-5
第 3 篇 減災整備階段.....	3-11
3.1 編列校園災害防救經費.....	3-11
3.2 校園安全準備工作.....	3-11
3.2.1 校園環境安全自主調查、鑑定與改善.....	3-11
3.2.2 校園防災地圖.....	3-12
3.2.3 1991 報平安留言平臺.....	3-15
3.3 應變器材及支援單位.....	3-16
3.3.1 災害應變器材整備.....	3-16
3.3.2 支援單位聯絡清冊.....	3-16
3.4 校園災害防救教育訓練.....	3-16
3.5 校園災害防救演練.....	3-17
第 4 篇 應變階段.....	4-1
4.1 校園災害應變流程.....	4-1
4.2 災害通報.....	4-6
第 5 篇 復原重建階段.....	5-1
5.1 受災師生心靈輔導.....	5-1
5.2 學校環境衛生及設施設備維護與修繕.....	5-3
5.3 學生復課計畫、補課計畫.....	5-3
5.4 供水與供電等緊急處理.....	5-4

圖目錄

圖 1.1	校園災害防救計畫架構圖.....	1-1
圖 2.1	校園周邊道路圖.....	2-5
圖 2.2	校園平面配置圖.....	2-6
圖 2.3	校園潛在災害評估及分析流程圖.....	2-39
圖 2.4.1	地震災害潛勢圖.....	2-1
圖 2.4.2	淹水災害潛勢圖.....	2-1
圖 2.5	校園災害防救組織架構.....	2-6
圖 3.1	減災整備工作架構圖.....	3-11
圖 3.2	校園環境安全自主調查流程圖.....	3-12
圖 3.3	校園防災地圖.....	3-14
圖 3.4	1991 報平安留言平臺.....	3-16
圖 4.1	校園災害應變流程圖.....	4-1
圖 4.2	災害通報流程圖.....	4-7

表目錄

表 2.1	學校基本資料表.....	2-4
表 2.2	建築物現況資料表.....	2-7
表 2.3	廚房現況資料表.....	2-25
表 2.6	近 5 年校園災害事件紀錄表.....	2-4
表 2.7	平時減災整備工作分配表.....	2-7
表 2.8.2	緊急應變任務分工表.....	2-8
表 3.1	災害應變器材檢核表.....	3-18
表 3.2	支援單位聯絡清冊.....	3-21
表 4.1	校園災害應變流程說明及原則.....	4-2
表 4.2	災害通報重點紀錄.....	4-8
表 5.1	心靈輔導資源表.....	5-2

第1篇 前言

1.1 依據

- 一、《教育部主管各級學校及所屬機構災害防救要點》
- 二、《校園安全及災害事件通報作業要點》
- 三、《消防法》
- 四、《消防法施行細則》

1.2 目的

依據前項法令、要點及規範擬定「校園災害防救計畫」(以下簡稱本計畫)。本計畫從「災害管理」減災、整備、應變及復原重建等 4 階段，建構校園災害防救體系，釐清各階段所須辦理之工作內容(含所需表單)及專責人員/單位之聯繫方式，預期透過一致性的應變架構、專責化的災害管理、整合性的專業合作，妥善運用和靈活調度資源/支援，確保面臨不同災害時，各項緊急應變程序得以順利運作，提升全體教職員工生之防災知識、技能及態度，保障教職員工生之生命安全，減輕災害造成的衝擊和損失。

1.3 架構

本計畫分為「本文」及「附件」2 部分〔圖 1.1〕。

「本文」包含學校基本資訊與災害管理各階段之原則性工作內容，以簡要文字搭配表格與流程圖呈現，以利現場實際操作。平時有助教職員工進行減災整備相關事務，災時可快速提供應變所需資訊。

「附件」除了針對各類災害應變內容進行說明外，另提供本文中及應變中使用之空白表單，學校可直接複印填寫抽換，並彙整學校相關紀錄、掃描檔等重要文件。



圖 1.1 校園災害防救計畫架構圖

第2篇 學校概況

2.1 校園基本資料

臺北市立中崙高級中學於 91 年奉准正式成立及招生，校址位於臺北市松山區南面(京華城斜對面)，校名‘中崙’之‘崙’字，閩南語意為獨立山丘，清初南京東路一帶，綿亙著一條小山丘，因為正處大迦蚋平原東方正中，故名‘中崙’；校園規劃具社區化，生活化，適性化，資訊化的特色，本校附設國中部 23 個班約 700 人及高中部 30 個班近 1200 人，教學著重資訊及國際教育結合外語能力訓練如臺美學生遠距對談等，在 94 年由北市教育局與臺灣微軟合作的全球第一所‘未來學園’正式揭幕，成為具隨處無線上網的”未來學校”。

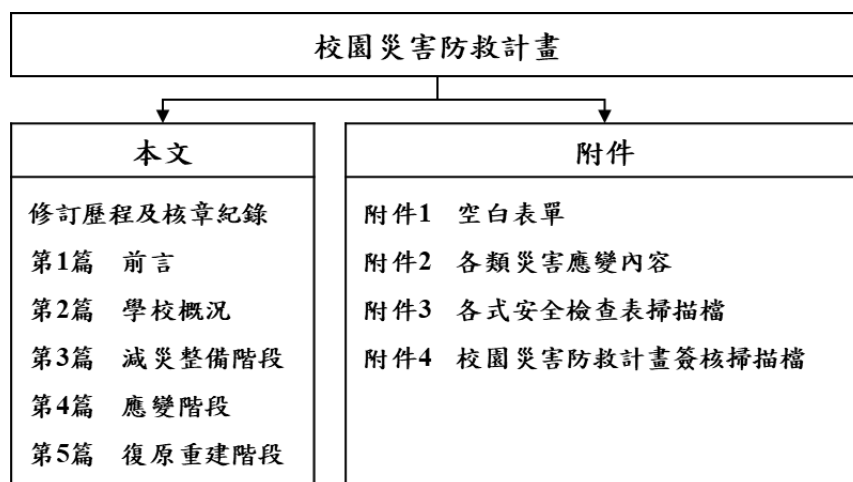
一、地理位置

中崙高中校園坐落於臺北盆地的松山區，位置在臺北市八德路四段，鄰近國軍松山醫院、博仁醫院及京華城等。

二、學校基本資料

此項包含學校基本資料、建築物資料調查(含校地、校舍)、學校班級師生人數及教職員編制等四部分，說明如下。

- (一) 學校基本資料部分：110 學年度班級數為 51 班人數 1594 人。本校主要建築物共有 5 棟，分別為誠正樓、創新樓、自律樓、卓越樓及活動中心。本校班級總數、各班級人數與教職員工人數、建築物棟數等詳細資料，如表 2.1 所示。

表 2.1 學校基本資料

學校名稱	臺北市立中崙高級中學			
學校地址	臺北市松山區八德路四段 101 號			
學校為避難(收容)場所	<input type="checkbox"/> 是 <input checked="" type="checkbox"/> 否			
校長	姓名	劉晶晶	電話	0952830380
總務主任	姓名	吳沛璇	電話	0921025870
防災業務窗口	姓名	王元甫	職稱	庶務組長
	電話	02-27535316	電子信箱	t9063@zlsn.tp.edu.tw

2.2 校園周邊環境及土地使用狀況

校園周邊道路圖〔圖 2.1〕，用以了解校園周邊環境、相對位置及土地使用狀況，以便於掌握周邊環境，並了解周邊設施於災害情境下可能危及學校的各種狀況。災時得以依據校園出入口及鄰外道路，執行相關應變作為。



2.3 校園平面配置

校園平面配置圖〔圖 2.2〕，平時彙整校園空間配置資訊，災時得以依據校園出入口及鄰外道路，判讀圖資及相對位置，以利執行相關應變作為。



表 2.1 學校基本資料表

學校全銜（分校/分班）	臺北市立中崙高中				
地 址	臺北市八德路四段 101 號				
人 員 資 料	姓名	職稱	手機	電子信箱	
校 長	劉晶晶	校長	0952380830	chingching.liu@zlsh.tp.edu.tw	
防災業務負責人 1	吳沛璇	總務主任	0921025870	t1109@zlsh.tp.edu.tw	
防災業務負責人 2	林雨潔	學務主任	0922437928	t1019@zlsh.tp.edu.tw	
教 職 員 工 人 數	正式編制	175	學生人數	一般學生	1594
	非正式編制	12		身心障礙學生	49



圖 2.1 校園周邊道路圖
(瀏覽日期：109年 10月 13日)

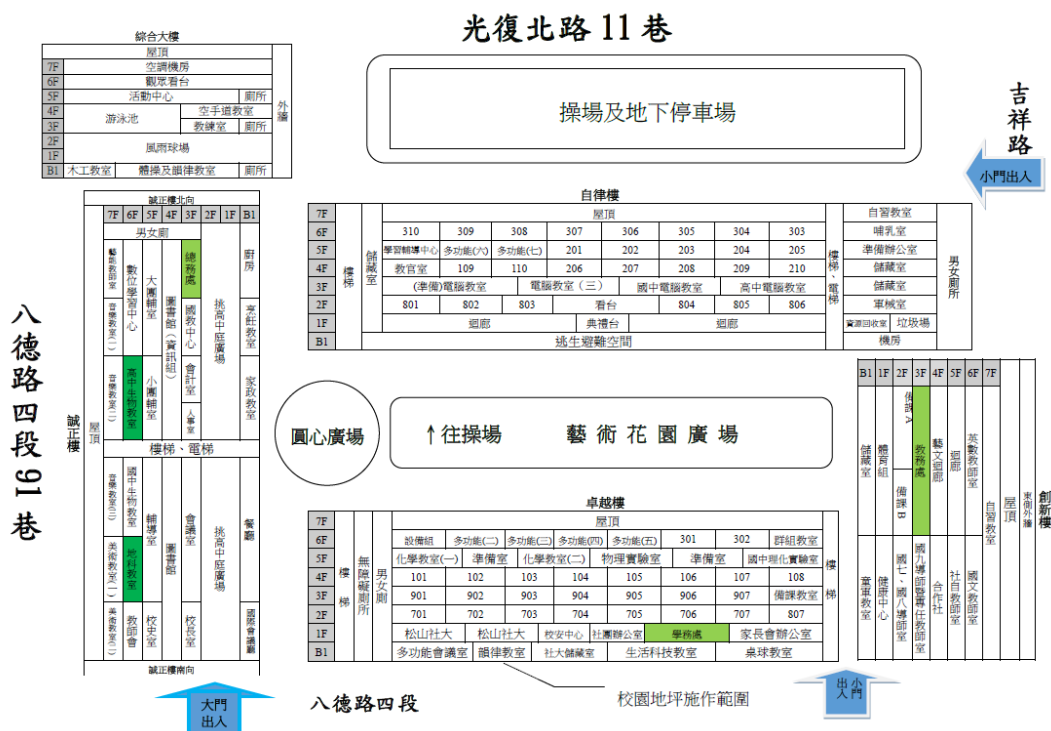

圖 2.2 校園平面配置圖

2.4 校園建築物資料

校園建築物資料包含校園內各棟建築、廚房或實驗室（含職業類科教室，如家政教室）資訊和陳設，每棟建築物、每間廚房及實驗室（含職業類科教室）皆有 1 份資料表，平面配置圖包含各空間名稱、走廊、樓梯等空間狀況為原則，並標註火警受信總機、滅火器、室內消防栓、緩降機等位置，得視學校需求選填實驗室（含職業類科教室）現況資料表。校園建築物共有 5 棟 [表 2.2]；廚房共有 1 間 [表 2.3]

表 2.2 建築物現況資料表

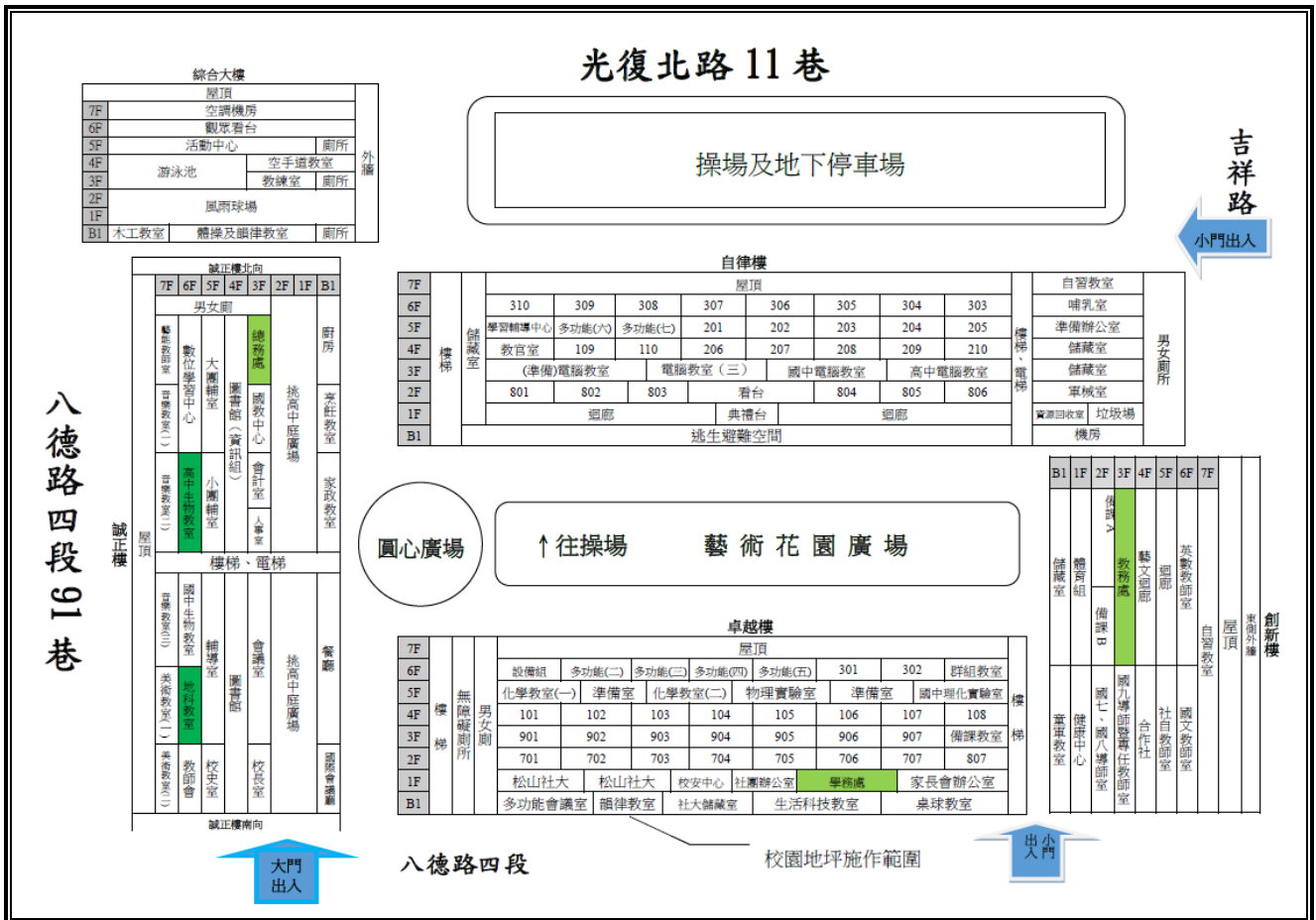
建築物名稱		誠正樓		總棟數－編號		5 — 1	
基本資料	填表日期	1 0 9 年 9 月 1 日		填表人	吳沛璇		
	避難場所	<input checked="" type="checkbox"/> 否 <input type="checkbox"/> 是，類別：_____		建造年代	民國 88 年		
	建築設計圖	<input type="checkbox"/> 無 <input checked="" type="checkbox"/> 有，放置地點：總務處		地面樓層數	7 樓		
	增建	<input checked="" type="checkbox"/> 無 <input type="checkbox"/> 有，增建項目：_____		地下樓層數	2 樓		
	安全檢查表	<input type="checkbox"/> 無 <input checked="" type="checkbox"/> 有，檢核日期：109 年 10 月 25 日					
	補強工程	<input checked="" type="checkbox"/> 無 <input type="checkbox"/> 有，補強日期：____年____月____日					
	構造形式	<input type="checkbox"/> 磚構造 <input type="checkbox"/> 木構造 <input type="checkbox"/> 鋼構造 (SC) <input type="checkbox"/> 鋼筋混凝土構造 (RC) <input checked="" type="checkbox"/> 鋼骨鋼筋混凝土構造 (SRC) <input type="checkbox"/> 其他：_____					
	平時用途 (可複選)	<input checked="" type="checkbox"/> 教室 <input checked="" type="checkbox"/> 辦公室 <input type="checkbox"/> 會議室 <input type="checkbox"/> 健康中心 <input checked="" type="checkbox"/> 盥洗室 (含廁所) <input type="checkbox"/> 寢室 <input type="checkbox"/> 觀察室 <input type="checkbox"/> 圖書室 <input type="checkbox"/> 活動中心 <input type="checkbox"/> 教保準備室 <input checked="" type="checkbox"/> 廚房 <input type="checkbox"/> 配膳室 <input type="checkbox"/> 檔案室 <input checked="" type="checkbox"/> 演藝廳 <input type="checkbox"/> 生態教學園區 <input checked="" type="checkbox"/> 餐廳 <input type="checkbox"/> 水療室 <input type="checkbox"/> 游泳池 <input type="checkbox"/> 練琴室 <input checked="" type="checkbox"/> 專業資源中心 <input type="checkbox"/> 牙科 <input type="checkbox"/> 室內活動室 <input type="checkbox"/> 室內遊戲空間 <input type="checkbox"/> 室內儲藏空間 <input type="checkbox"/> 機房 <input type="checkbox"/> 資源回收區 <input type="checkbox"/> 室外活動空間 <input type="checkbox"/> 室外儲藏空間 <input type="checkbox"/> 實習工場，類別：_____ <input checked="" type="checkbox"/> 專科教室，類別：音樂教室 (一)、音樂教室 (二)、音樂教室 (三) 美術教室 (一)、美術教室 (二)、地科教室、大小團輔室 <input type="checkbox"/> 專業團隊教室，類別：_____ <input type="checkbox"/> 防災空間/教室，類別：_____ <input checked="" type="checkbox"/> 實驗室 <input type="checkbox"/> 其他：_____					
	避難設施或設備 (可複選)	<input type="checkbox"/> 救援平臺 (____個) <input type="checkbox"/> 救助袋 (____個) <input type="checkbox"/> 緩降機 (____具) <input type="checkbox"/> 避難滑梯 (____座) <input type="checkbox"/> 免電力自走式避難梯 (____座) <input type="checkbox"/> 無障礙斜坡道 (____座) <input type="checkbox"/> 其他：_____					
	空間總數	____間	一般廁所	12 間	樓梯總數	1 座	
容納人數	____人	無障礙廁所	0 間	電梯總數	2 座		
現況調查	梁柱裂縫或滲水	<input checked="" type="checkbox"/> 無 <input type="checkbox"/> 有	沉陷或傾斜	<input checked="" type="checkbox"/> 無 <input type="checkbox"/> 有			
	梁柱鋼筋裸露鏽蝕	<input checked="" type="checkbox"/> 無 <input type="checkbox"/> 有	走廊柱位	<input checked="" type="checkbox"/> 走廊外側無柱 <input type="checkbox"/> 走廊外側有柱			

建築物名稱		誠正樓	總棟數－編號	5 - 1
與鄰棟間距 (公分)		<input checked="" type="checkbox"/> 小於 7 公分乘上樓層數 <input type="checkbox"/> 大於等於 7 公分乘上樓層數；或間距大於 50 公分以上		
備註				
照片	正面	<p>(能明顯辨別建築物外觀和其他建築物差異性)</p> 		
	側面			

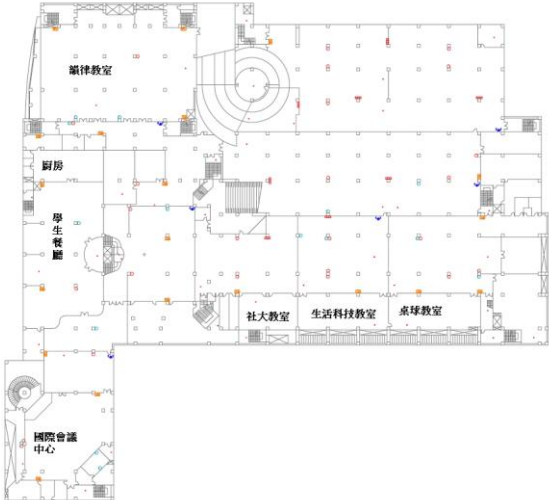
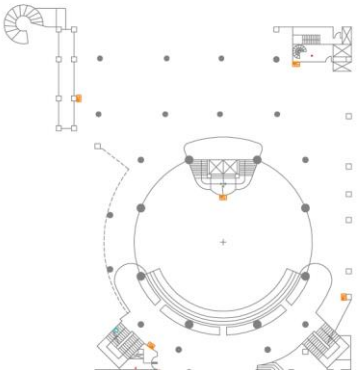
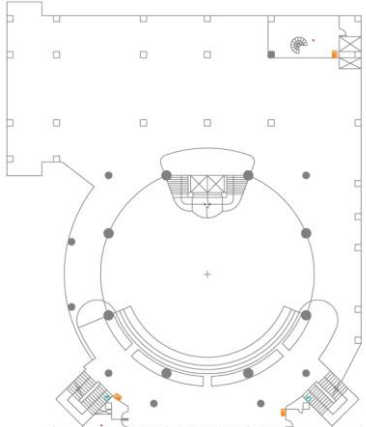
建築物名稱	誠正樓	總棟數－編號	5－1
平面配置圖	地下一樓		
	一樓		
	二樓		

建築物名稱	誠正樓	總棟數－編號	5 - 1
三樓			
四樓			
五樓			

建築物名稱		誠正樓	總棟數－編號	5 - 1
	六樓			
	七樓			

建築物名稱		創新樓		總棟數－編號		5 - 2	
基本資料	填表日期	109年9月1日		填表人	吳沛璇		
	避難場所	<input checked="" type="checkbox"/> 否 <input type="checkbox"/> 是，類別：_____		建造年代	民國88年		
	建築設計圖	<input type="checkbox"/> 無 <input checked="" type="checkbox"/> 有，放置地點：總務處		地面樓層數	7樓		
	增建	<input checked="" type="checkbox"/> 無 <input type="checkbox"/> 有，增建項目：_____		地下樓層數	2樓		
	安全檢查表	<input type="checkbox"/> 無 <input checked="" type="checkbox"/> 有，檢核日期：109年10月25日					
	補強工程	<input checked="" type="checkbox"/> 無 <input type="checkbox"/> 有，補強日期：____年____月____日					
	構造形式	<input type="checkbox"/> 磚構造 <input type="checkbox"/> 木構造 <input type="checkbox"/> 鋼構造 (SC) <input type="checkbox"/> 鋼筋混凝土構造 (RC) <input checked="" type="checkbox"/> 鋼骨鋼筋混凝土構造 (SRC) <input type="checkbox"/> 其他：_____					
	平時用途 (可複選)	<input checked="" type="checkbox"/> 教室 <input checked="" type="checkbox"/> 辦公室 <input type="checkbox"/> 會議室 <input type="checkbox"/> 健康中心 <input type="checkbox"/> 盥洗室 (含廁所) <input type="checkbox"/> 寢室 <input type="checkbox"/> 觀察室 <input type="checkbox"/> 圖書室 <input type="checkbox"/> 活動中心 <input type="checkbox"/> 教保準備室 <input type="checkbox"/> 廚房 <input type="checkbox"/> 配膳室 <input type="checkbox"/> 檔案室 <input type="checkbox"/> 演藝廳 <input type="checkbox"/> 生態教學園區 <input type="checkbox"/> 餐廳 <input type="checkbox"/> 水療室 <input type="checkbox"/> 游泳池 <input type="checkbox"/> 練琴室 <input type="checkbox"/> 專業資源中心 <input type="checkbox"/> 牙科 <input type="checkbox"/> 室內活動室 <input type="checkbox"/> 室內遊戲空間 <input type="checkbox"/> 室內儲藏空間 <input type="checkbox"/> 機房 <input checked="" type="checkbox"/> 資源回收區 <input type="checkbox"/> 室外活動空間 <input type="checkbox"/> 室外儲藏空間 <input type="checkbox"/> 實習工場，類別：_____ <input type="checkbox"/> 專科教室，類別：_____ <input type="checkbox"/> 專業團隊教室，類別：_____ <input type="checkbox"/> 防災空間/教室，類別：_____ <input type="checkbox"/> 實驗室 <input type="checkbox"/> 其他：_____					
	避難設施或設備 (可複選)	<input type="checkbox"/> 救援平臺 (____個) <input type="checkbox"/> 救助袋 (____個) <input type="checkbox"/> 緩降機 (____具) <input type="checkbox"/> 避難滑梯 (____座) <input type="checkbox"/> 免電力自走式避難梯 (____座) <input type="checkbox"/> 無障礙斜坡道 (1 座) <input type="checkbox"/> 其他：_____					
	空間總數	____間	一般廁所	0間	樓梯總數	0座	
容納人數	____人	無障礙廁所	0間	電梯總數	0座		
現況調查	梁柱裂縫或滲水	<input checked="" type="checkbox"/> 無 <input type="checkbox"/> 有	沉陷或傾斜	<input checked="" type="checkbox"/> 無 <input type="checkbox"/> 有			
	梁柱鋼筋裸露鏽蝕	<input checked="" type="checkbox"/> 無 <input type="checkbox"/> 有	走廊柱位	<input checked="" type="checkbox"/> 走廊外側無柱 <input type="checkbox"/> 走廊外側有柱			

建築物名稱		創新樓	總棟數－編號	5 - 2
與鄰棟間距 (公分)		<input checked="" type="checkbox"/> 小於 7 公分乘上樓層數 <input type="checkbox"/> 大於等於 7 公分乘上樓層數；或間距大於 50 公分以上		
備註				
照片	正面	<p>(能明顯辨別建築物外觀和其他建築物差異性)</p>  <p>2014.04.08 11:09</p>		
	側面			

建築物名稱

創新樓

總棟數 - 編號

5 - 2

一樓

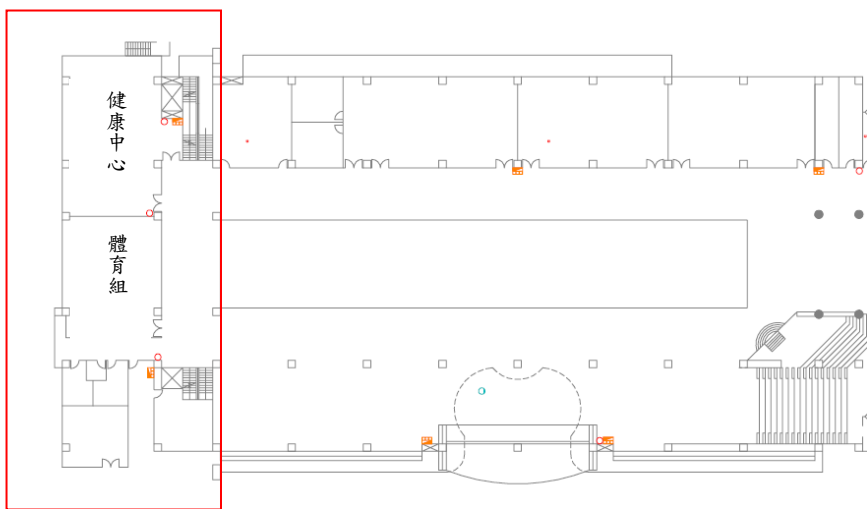

平面配置圖

二樓

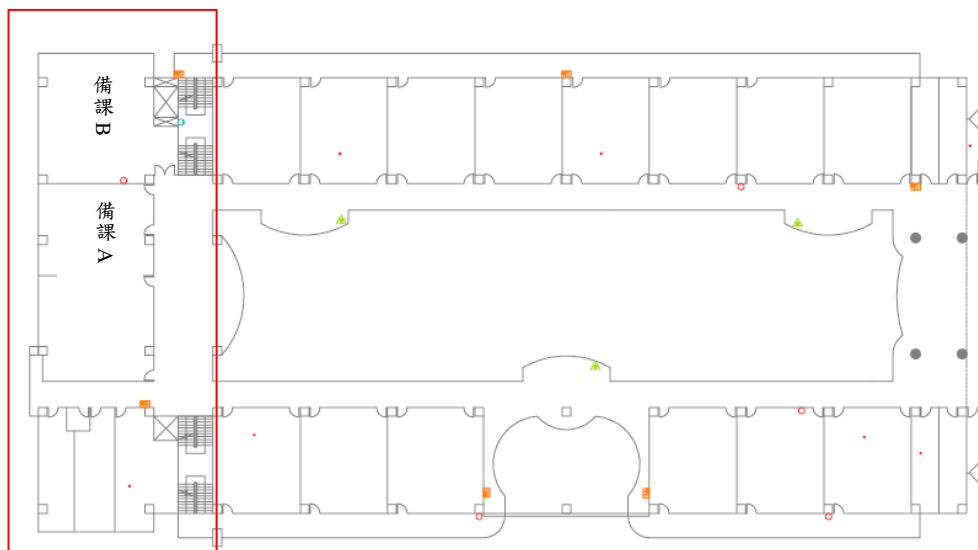

三樓

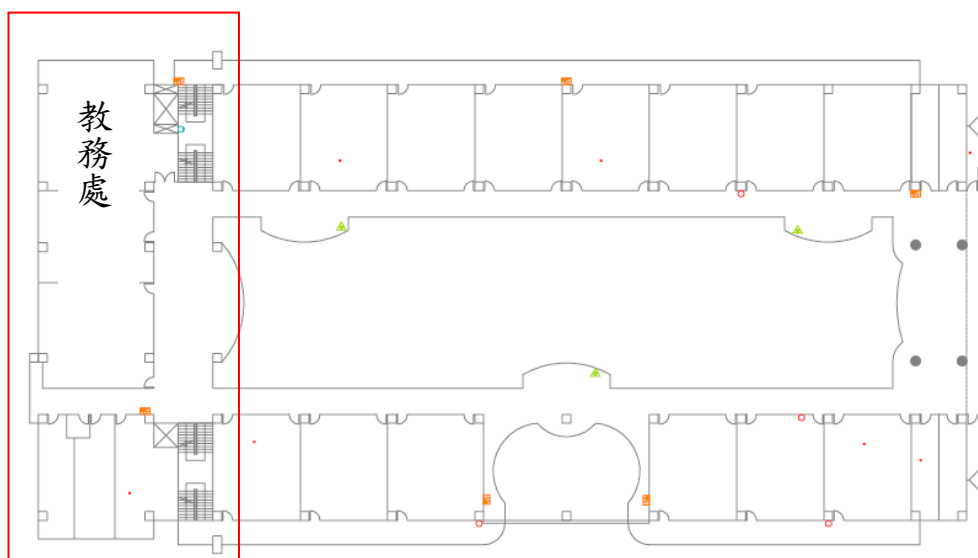

建築物名稱	創新樓	總棟數 - 編號	5 - 2
四樓			
五樓			
六樓			

建築物名稱	創新樓	總棟數－編號	5 - 2
七樓			

建築物名稱		自律樓		總棟數－編號		5 — 3	
基本資料	填表日期	1 0 9 年 9 月 1 日		填表人	吳沛璇		
	避難場所	<input checked="" type="checkbox"/> 否 <input type="checkbox"/> 是，類別：_____		建造年代	民國 88 年		
	建築設計圖	<input type="checkbox"/> 無 <input checked="" type="checkbox"/> 有，放置地點：總務處		地面樓層數	7 樓		
	增建	<input checked="" type="checkbox"/> 無 <input type="checkbox"/> 有，增建項目：_____		地下樓層數	2 樓		
	安全檢查表	<input type="checkbox"/> 無 <input checked="" type="checkbox"/> 有，檢核日期：109年10月25日					
	補強工程	<input checked="" type="checkbox"/> 無 <input type="checkbox"/> 有，補強日期：____年____月____日					
	構造形式	<input type="checkbox"/> 磚構造 <input type="checkbox"/> 木構造 <input type="checkbox"/> 鋼構造 (SC) <input type="checkbox"/> 鋼筋混凝土構造 (RC) <input checked="" type="checkbox"/> 鋼骨鋼筋混凝土構造 (SRC) <input type="checkbox"/> 其他：_____					
	平時用途 (可複選)	<input checked="" type="checkbox"/> 教室 <input checked="" type="checkbox"/> 辦公室 <input type="checkbox"/> 會議室 <input type="checkbox"/> 健康中心 <input type="checkbox"/> 盥洗室 (含廁所) <input type="checkbox"/> 寢室 <input type="checkbox"/> 觀察室 <input type="checkbox"/> 圖書室 <input type="checkbox"/> 活動中心 <input type="checkbox"/> 教保準備室 <input type="checkbox"/> 廚房 <input type="checkbox"/> 配膳室 <input type="checkbox"/> 檔案室 <input type="checkbox"/> 演藝廳 <input type="checkbox"/> 生態教學園區 <input type="checkbox"/> 餐廳 <input type="checkbox"/> 水療室 <input type="checkbox"/> 游泳池 <input type="checkbox"/> 練琴室 <input type="checkbox"/> 專業資源中心 <input type="checkbox"/> 牙科 <input type="checkbox"/> 室內活動室 <input type="checkbox"/> 室內遊戲空間 <input type="checkbox"/> 室內儲藏空間 <input type="checkbox"/> 機房 <input checked="" type="checkbox"/> 資源回收區 <input type="checkbox"/> 室外活動空間 <input type="checkbox"/> 室外儲藏空間 <input type="checkbox"/> 實習工場，類別：_____ <input type="checkbox"/> 專科教室，類別：_____ <input type="checkbox"/> 專業團隊教室，類別：_____ <input type="checkbox"/> 防災空間/教室，類別：_____ <input type="checkbox"/> 實驗室 <input type="checkbox"/> 其他：_____					
	避難設施或設備 (可複選)	<input type="checkbox"/> 救援平臺 (____個) <input type="checkbox"/> 救助袋 (____個) <input type="checkbox"/> 緩降機 (5 具) <input type="checkbox"/> 避難滑梯 (____座) <input type="checkbox"/> 免電力自走式避難梯 (____座) <input type="checkbox"/> 無障礙斜坡道 (____座) <input type="checkbox"/> 其他：_____					
	空間總數	____間	一般廁所	14 間	樓梯總數	2 座	
	容納人數	____人	無障礙廁所	6 間	電梯總數	1 座	
現況調查	梁柱裂縫或滲水	<input checked="" type="checkbox"/> 無 <input type="checkbox"/> 有	沉陷或傾斜	<input checked="" type="checkbox"/> 無 <input type="checkbox"/> 有			
	梁柱鋼筋裸露鏽蝕	<input checked="" type="checkbox"/> 無 <input type="checkbox"/> 有	走廊柱位	<input checked="" type="checkbox"/> 走廊外側無柱 <input type="checkbox"/> 走廊外側有柱			

建築物名稱		自律樓	總棟數－編號	5 - 3
與鄰棟間距 (公分)		<input checked="" type="checkbox"/> 小於 7 公分乘上樓層數 <input type="checkbox"/> 大於等於 7 公分乘上樓層數；或間距大於 50 公分以上		
備註				
照片	正面	<p>(能明顯辨別建築物外觀和其他建築物差異性)</p>  <p>2014.04.08 11:09</p>		
	側面			

建築物名稱	自律樓	總棟數－編號	5－3
-------	-----	--------	-----

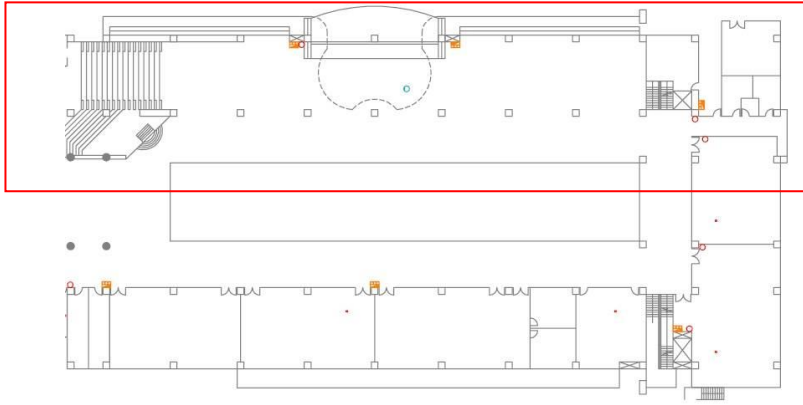
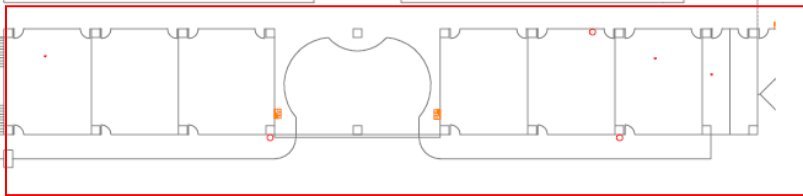
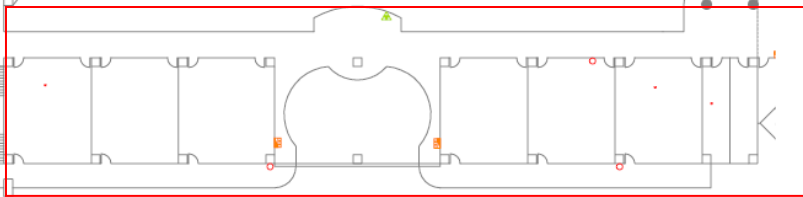
平面配置圖	一樓	
	二樓	
	三樓	

建築物名稱	自律樓	總棟數 - 編號	5 - 3
-------	-----	----------	-------

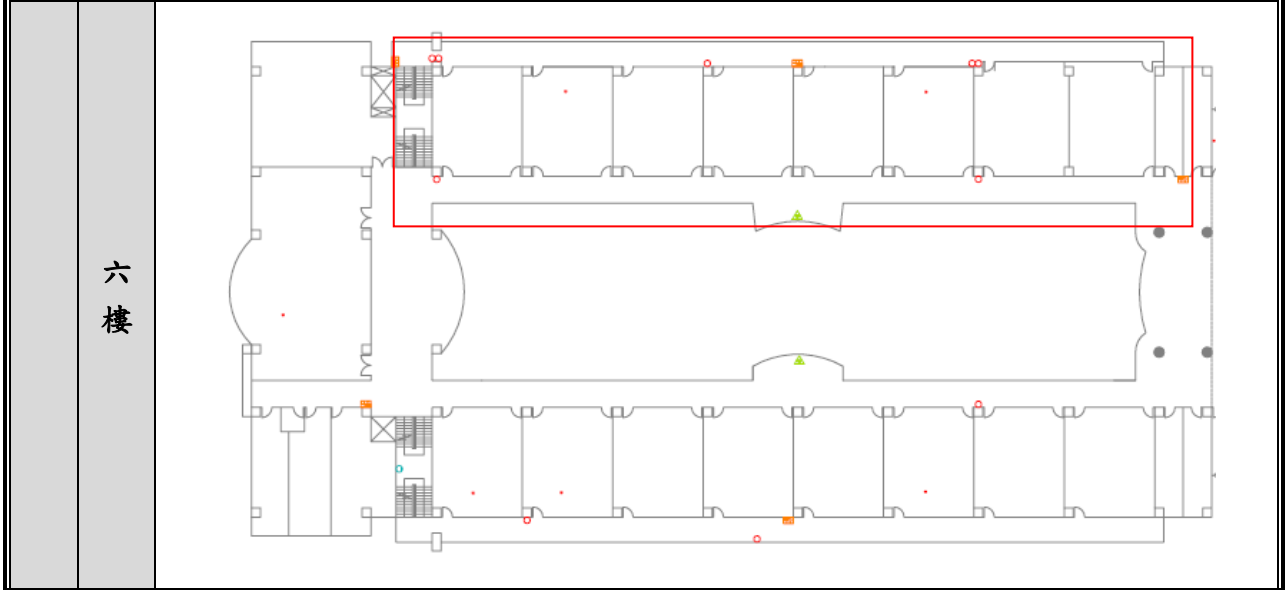
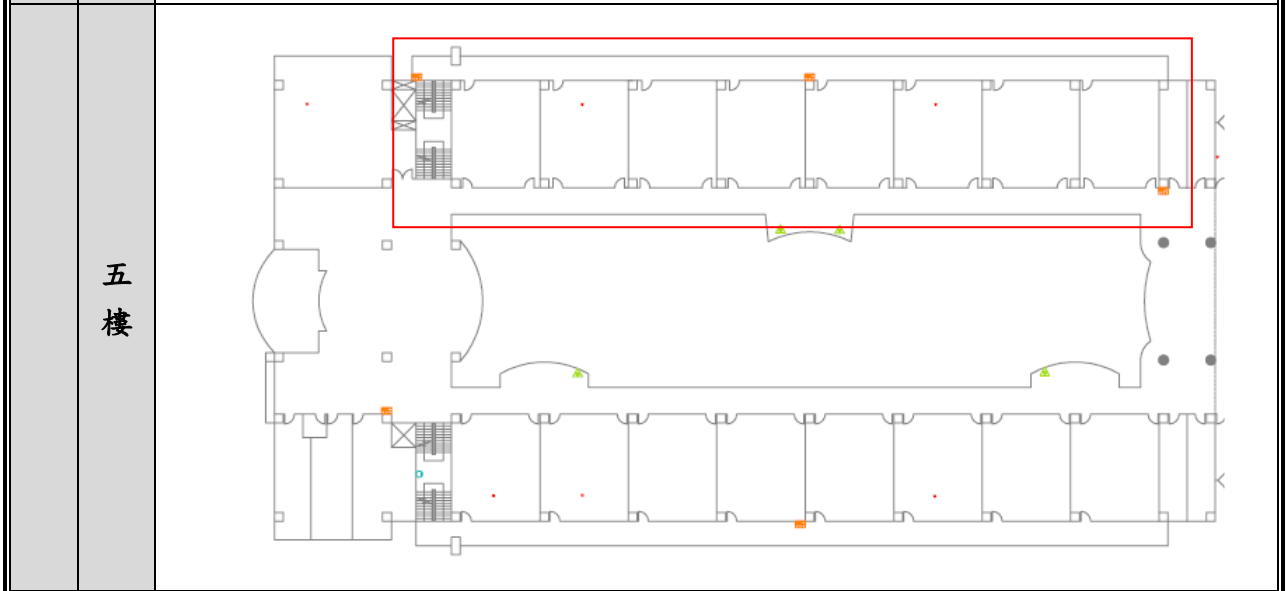
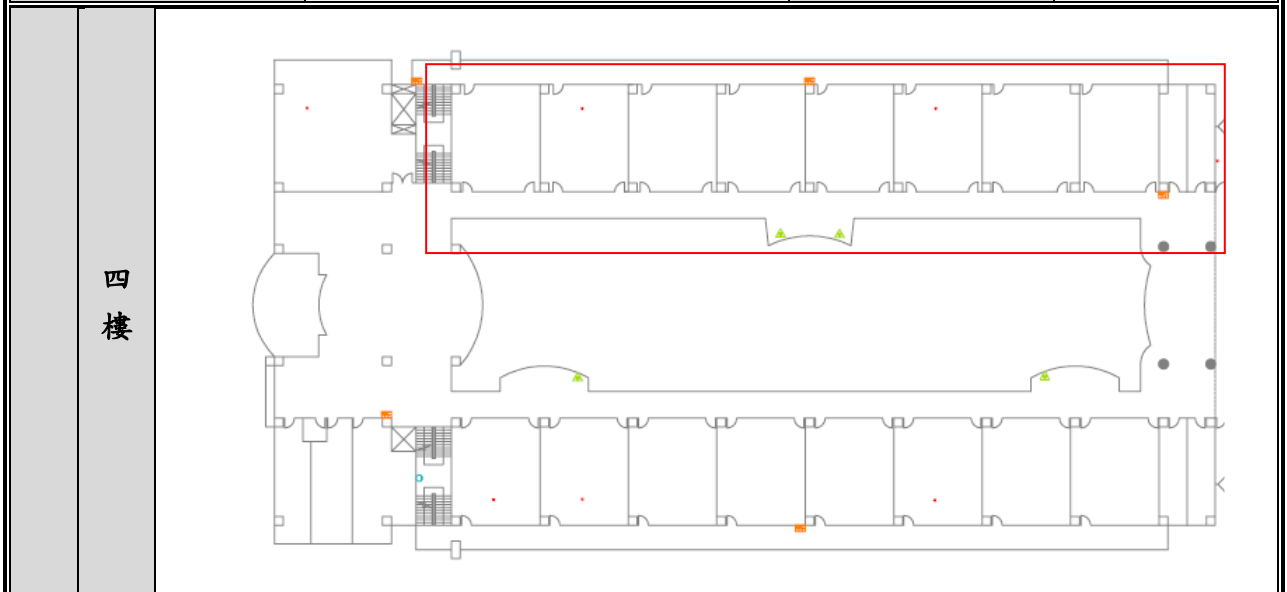

建築物名稱		卓越樓		總棟數－編號		5 - 4	
基本資料	填表日期	109年9月1日		填表人	吳沛璇		
	避難場所	<input checked="" type="checkbox"/> 否 <input type="checkbox"/> 是，類別：_____		建造年代	民國88年		
	建築設計圖	<input type="checkbox"/> 無 <input checked="" type="checkbox"/> 有，放置地點：總務處		地面樓層數	7樓		
	增建	<input checked="" type="checkbox"/> 無 <input type="checkbox"/> 有，增建項目：_____		地下樓層數	2樓		
	安全檢查表	<input type="checkbox"/> 無 <input checked="" type="checkbox"/> 有，檢核日期：109年10月25日					
	補強工程	<input checked="" type="checkbox"/> 無 <input type="checkbox"/> 有，補強日期：____年____月____日					
	構造形式	<input type="checkbox"/> 磚構造 <input type="checkbox"/> 木構造 <input type="checkbox"/> 鋼構造 (SC) <input type="checkbox"/> 鋼筋混凝土構造 (RC) <input checked="" type="checkbox"/> 鋼骨鋼筋混凝土構造 (SRC) <input type="checkbox"/> 其他：_____					
	平時用途 (可複選)	<input checked="" type="checkbox"/> 教室 <input checked="" type="checkbox"/> 辦公室 <input type="checkbox"/> 會議室 <input type="checkbox"/> 健康中心 <input type="checkbox"/> 盥洗室 (含廁所) <input type="checkbox"/> 寢室 <input type="checkbox"/> 觀察室 <input type="checkbox"/> 圖書室 <input type="checkbox"/> 活動中心 <input type="checkbox"/> 教保準備室 <input type="checkbox"/> 廚房 <input type="checkbox"/> 配膳室 <input type="checkbox"/> 檔案室 <input type="checkbox"/> 演藝廳 <input type="checkbox"/> 生態教學園區 <input type="checkbox"/> 餐廳 <input type="checkbox"/> 水療室 <input type="checkbox"/> 游泳池 <input type="checkbox"/> 練琴室 <input type="checkbox"/> 專業資源中心 <input type="checkbox"/> 牙科 <input type="checkbox"/> 室內活動室 <input type="checkbox"/> 室內遊戲空間 <input type="checkbox"/> 室內儲藏空間 <input type="checkbox"/> 機房 <input type="checkbox"/> 資源回收區 <input type="checkbox"/> 室外活動空間 <input type="checkbox"/> 室外儲藏空間 <input type="checkbox"/> 實習工場，類別：_____ <input type="checkbox"/> 專科教室，類別：_____ <input type="checkbox"/> 專業團隊教室，類別：_____ <input type="checkbox"/> 防災空間/教室，類別：_____ <input checked="" type="checkbox"/> 實驗室 <input type="checkbox"/> 其他：_____					
	避難設施或設備 (可複選)	<input type="checkbox"/> 救援平臺 (____個) <input type="checkbox"/> 救助袋 (____個) <input type="checkbox"/> 緩降機 (____5具) <input type="checkbox"/> 避難滑梯 (____座) <input type="checkbox"/> 免電力自走式避難梯 (____座) <input type="checkbox"/> 無障礙斜坡道 (____座) <input type="checkbox"/> 其他：_____					
	空間總數	____間	一般廁所	12間	樓梯總數	2座	
容納人數	____人	無障礙廁所	6間	電梯總數	0座		
現況調查	梁柱裂縫或滲水	<input checked="" type="checkbox"/> 無 <input type="checkbox"/> 有	沉陷或傾斜	<input checked="" type="checkbox"/> 無 <input type="checkbox"/> 有			
	梁柱鋼筋裸露鏽蝕	<input checked="" type="checkbox"/> 無 <input type="checkbox"/> 有	走廊柱位	<input checked="" type="checkbox"/> 走廊外側無柱 <input type="checkbox"/> 走廊外側有柱			
	與鄰棟間距 (公分)	<input checked="" type="checkbox"/> 小於7公分乘上樓層數 <input type="checkbox"/> 大於等於7公分乘上樓層數；或間距大於50公分以上					

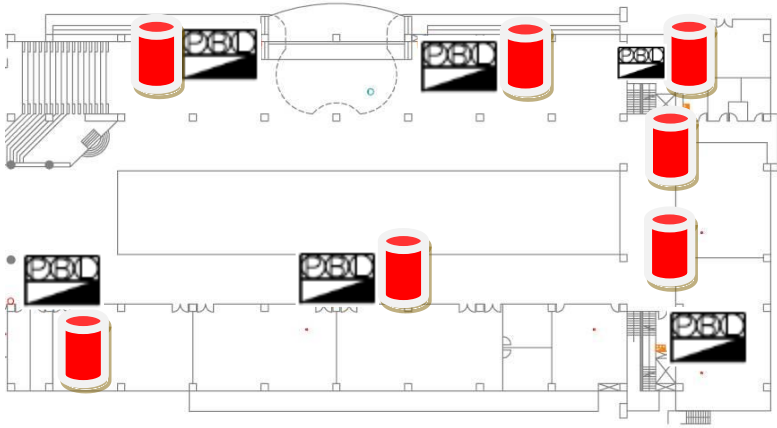
建築物名稱		卓越樓	總棟數 - 編號		5 - 4
備註					
照片	正面	<p>(能明顯辨別建築物外觀和其他建築物差異性)</p> 			
	側面				
平面配置圖	一樓				

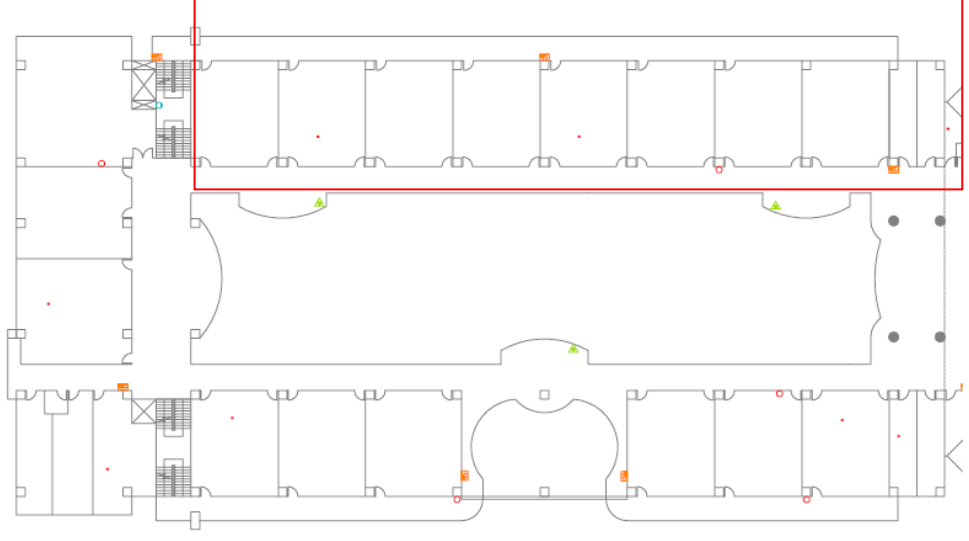
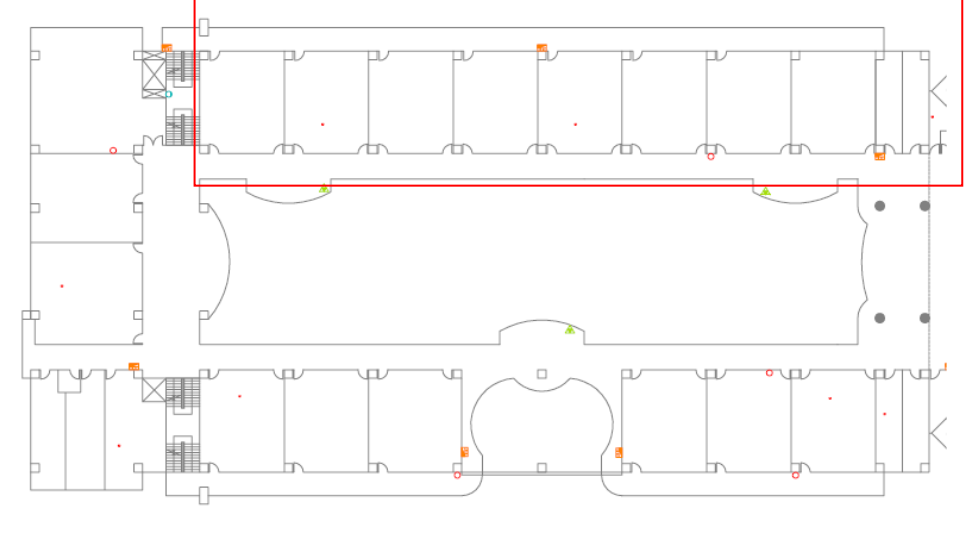
建築物名稱	卓越樓	總棟數－編號	5－4
二樓			
三樓			

建築物名稱	卓越樓	總棟數 - 編號	5 - 4
-------	-----	----------	-------

四樓

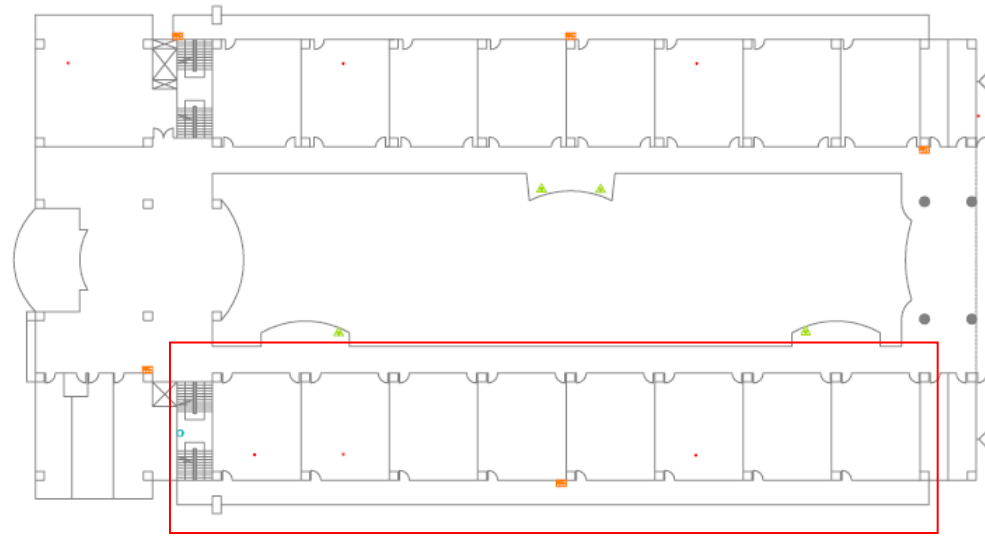

五樓

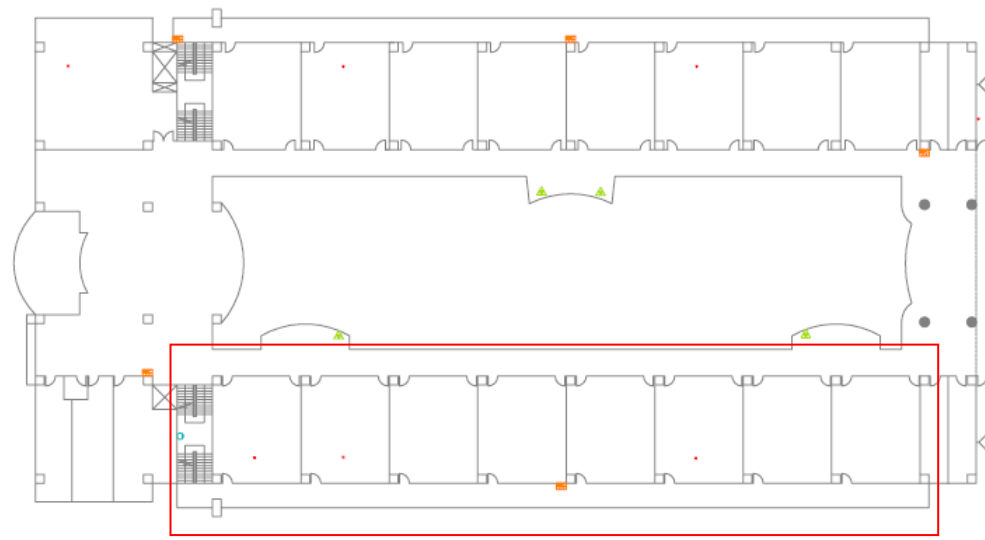

六樓



表 2.3 廚房現況資料表

廚 房 位 置	<input checked="" type="checkbox"/> 誠正 樓 (位於 B1 樓) <input type="checkbox"/> 獨立大樓 (地面__樓, 地下__樓)		
填 表 日 期	109 年 9 月 15 日	填 表 人	吳沛璇
面 積 (平 方 公 尺)	248	建 造 年 代	民 國 88 年
管 理 人	楊惠喬	手 機	0937060889
代 理 人	林雨潔	手 機	0922437928
電 力 負 荷	220V _____ A, 110V _____ A, 其他: 380v (填列用電量高者)		
通 風 設 備	<input type="checkbox"/> 自然通風 <input type="checkbox"/> 窗及排風機 <input type="checkbox"/> 密閉室冷氣 <input type="checkbox"/> 吊扇 <input checked="" type="checkbox"/> 其他: 進排氣機		
採 光 照 明	<input type="checkbox"/> 窗自然光 <input checked="" type="checkbox"/> 日光燈 <input type="checkbox"/> LED 燈 <input type="checkbox"/> 省電燈管 <input type="checkbox"/> T5 燈管 <input type="checkbox"/> 其他: _____		
消 防 系 統	<input checked="" type="checkbox"/> 滅火器: _____ A 型 3 個 (型式、數量) <input type="checkbox"/> 火警自動警報系統 <input type="checkbox"/> 手動警報系統 <input type="checkbox"/> 其他: _____		
是否有獨立電源總開關?	<input type="checkbox"/> 否 <input checked="" type="checkbox"/> 是		
出入口是否設緊急出口標示燈?	<input type="checkbox"/> 否 <input checked="" type="checkbox"/> 是		
是否有設緊急照明燈?	<input type="checkbox"/> 否 <input checked="" type="checkbox"/> 是		
照 片			

廚房位置

■ 誠正樓 (位於 B1 樓) □ 獨立大樓 (地面__樓, 地下__樓)

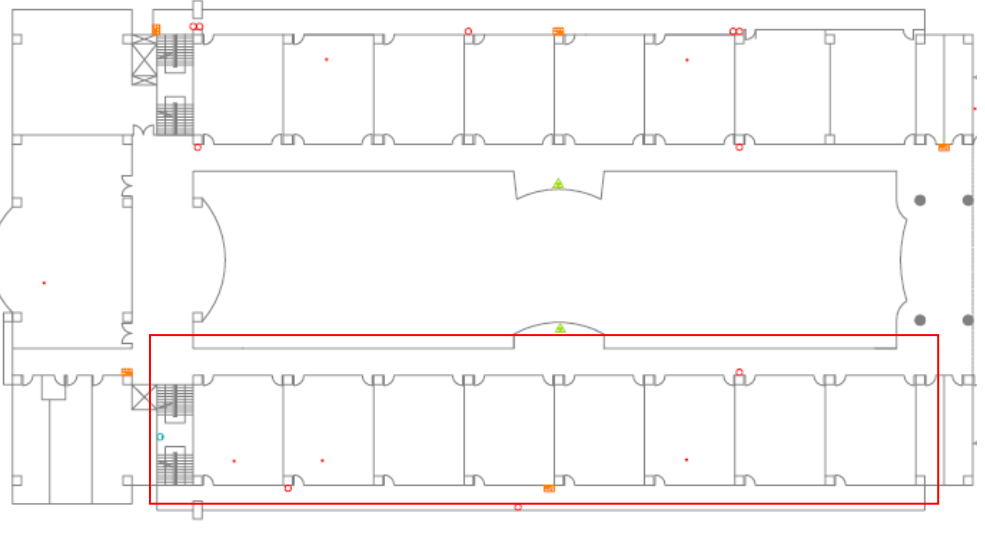
平面圖

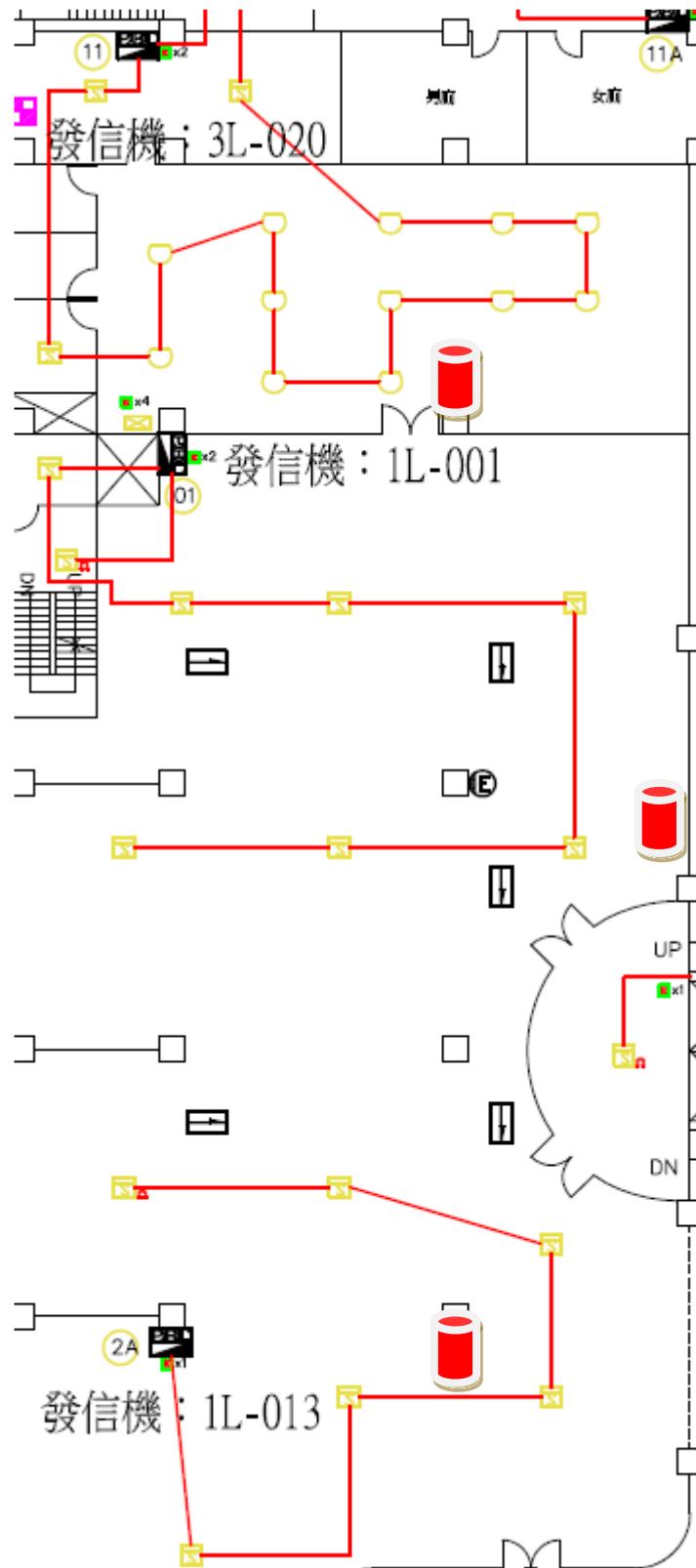

註：得視需求選填，若無廚房，則刪除此表格。

表 2.4 實驗室（含職業類科教室）現況資料表

名稱	化學實驗室	總間數－編號	2-1
大樓名稱	卓越樓	樓層	5
填表日期	110年 2月 25日	填表人	
用途	化學實驗	面積（平方公尺）	
管理人	林俊智	手機	0952943075
代理人	羅竹君	手機	0928112635
電力負荷	220V _____ A，110V 20 A，其他：_____（填列用電量高者）		
通風設備	<input checked="" type="checkbox"/> 自然通風 <input checked="" type="checkbox"/> 窗及排風機 <input type="checkbox"/> 密閉室冷氣 <input type="checkbox"/> 吊扇 <input type="checkbox"/> 其他：_____		
採光照明	<input checked="" type="checkbox"/> 窗自然光 <input type="checkbox"/> 日光燈 <input type="checkbox"/> LED燈 <input type="checkbox"/> 省電燈管 <input checked="" type="checkbox"/> T5燈管 <input type="checkbox"/> 其他：_____		
消防系統	<input checked="" type="checkbox"/> 滅火器：_____ A 型 4 支 _____（型式、數量） <input checked="" type="checkbox"/> 火警自動警報系統 <input type="checkbox"/> 手動警報系統 <input type="checkbox"/> 其他：_____		
防護具	<input type="checkbox"/> 急救箱 <input checked="" type="checkbox"/> 沖身洗眼器 <input type="checkbox"/> 個人防護具：_____		
是否使用環保署公告毒性化學物質，並建立物質安全資料表？	<input type="checkbox"/> 否 <input type="checkbox"/> 是，放置地點：_____		
是否產生廢液或有害廢棄物？	<input type="checkbox"/> 否 <input checked="" type="checkbox"/> 是		
廢液是否分類收集並標示內容物及危害性？	<input type="checkbox"/> 否 <input checked="" type="checkbox"/> 是		
是否具尖銳器具？	<input type="checkbox"/> 否 <input checked="" type="checkbox"/> 是		
是否有獨立電源總開關？	<input checked="" type="checkbox"/> 否 <input type="checkbox"/> 是		
出入口是否設緊急出口標示燈？	<input type="checkbox"/> 否 <input checked="" type="checkbox"/> 是		
是否有設緊急照明燈？	<input type="checkbox"/> 否 <input checked="" type="checkbox"/> 是		

名稱	化學實驗室	總間數－編號	2-1
大樓名稱	卓越樓	樓層	5

照片



平面圖

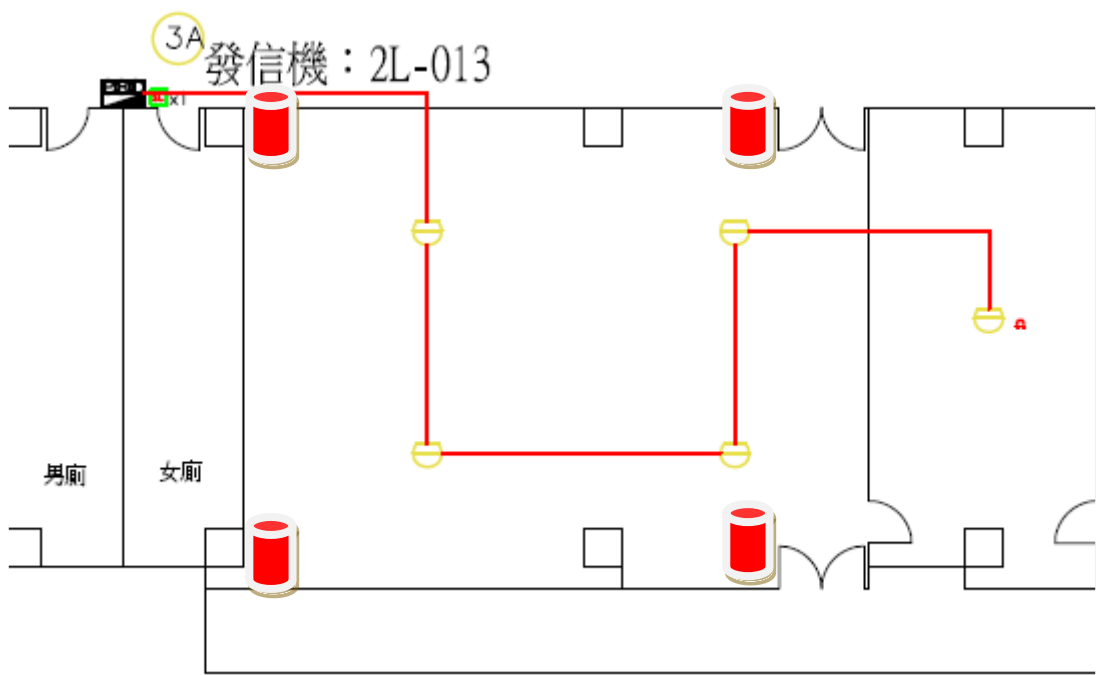

註：1. 得視需求選填，若無實驗室（含職業類科教室），則刪除此表格。
 2. 職業類科教室得視需求更改表格內容。

表 2.5 實驗室（含職業類科教室）現況資料表

名稱	化學實驗室	總間數－編號	2-2
大樓名稱	卓越樓	樓層	5
填表日期	110年 2月 25日	填表人	
用途	化學實驗	面積（平方公尺）	
管理人	林俊智	手機	0952943075
代理人	羅竹君	手機	0928112635
電力負荷	220V _____ A，110V 20 A，其他：_____（填列用電量高者）		
通風設備	<input checked="" type="checkbox"/> 自然通風 <input checked="" type="checkbox"/> 窗及排風機 <input type="checkbox"/> 密閉室冷氣 <input type="checkbox"/> 吊扇 <input type="checkbox"/> 其他：_____		
採光照明	<input checked="" type="checkbox"/> 窗自然光 <input type="checkbox"/> 日光燈 <input type="checkbox"/> LED燈 <input type="checkbox"/> 省電燈管 <input checked="" type="checkbox"/> T5燈管 <input type="checkbox"/> 其他：_____		
消防系統	<input checked="" type="checkbox"/> 滅火器：_____ A 型 4 支 _____（型式、數量） <input checked="" type="checkbox"/> 火警自動警報系統 <input type="checkbox"/> 手動警報系統 <input type="checkbox"/> 其他：_____		
防護具	<input type="checkbox"/> 急救箱 <input checked="" type="checkbox"/> 沖身洗眼器 <input type="checkbox"/> 個人防護具：_____		
是否使用環保署公告毒性化學物質，並建立物質安全資料表？	<input type="checkbox"/> 否 <input type="checkbox"/> 是，放置地點：_____		
是否產生廢液或有害廢棄物？	<input type="checkbox"/> 否 <input checked="" type="checkbox"/> 是		
廢液是否分類收集並標示內容物及危害性？	<input type="checkbox"/> 否 <input checked="" type="checkbox"/> 是		
是否具尖銳器具？	<input type="checkbox"/> 否 <input checked="" type="checkbox"/> 是		
是否有獨立電源總開關？	<input checked="" type="checkbox"/> 否 <input type="checkbox"/> 是		
出入口是否設緊急出口標示燈？	<input type="checkbox"/> 否 <input checked="" type="checkbox"/> 是		
是否有設緊急照明燈？	<input type="checkbox"/> 否 <input checked="" type="checkbox"/> 是		

名稱	化學實驗室	總間數 - 編號	2-2
大樓名稱	卓越樓	樓層	5

照片



平面圖



表 2.6 實驗室（含職業類科教室）現況資料表

名稱	物理實驗室	總間數－編號	1-1
大樓名稱	卓越樓	樓層	5
填表日期	110年 2月 25日	填表人	
用途	化學實驗	面積（平方公尺）	
管理人	林俊智	手機	0952943075
代理人	羅竹君	手機	0928112635
電力負荷	220V 15 A，110V 20 A，其他：_____（填列用電量高者）		
通風設備	<input checked="" type="checkbox"/> 自然通風 <input checked="" type="checkbox"/> 窗及排風機 <input checked="" type="checkbox"/> 密閉室冷氣 <input checked="" type="checkbox"/> 吊扇 <input type="checkbox"/> 其他：_____		
採光照明	<input checked="" type="checkbox"/> 窗自然光 <input type="checkbox"/> 日光燈 <input checked="" type="checkbox"/> LED燈 <input type="checkbox"/> 省電燈管 <input type="checkbox"/> T5燈管 <input type="checkbox"/> 其他：_____		
消防系統	<input checked="" type="checkbox"/> 滅火器：A型4支_____（型式、數量） <input checked="" type="checkbox"/> 火警自動警報系統 <input type="checkbox"/> 手動警報系統 <input type="checkbox"/> 其他：_____		
防護具	<input checked="" type="checkbox"/> 急救箱 <input type="checkbox"/> 沖身洗眼器 <input type="checkbox"/> 個人防護具：_____		
是否使用環保署公告毒性化學物質，並建立物質安全資料表？	<input checked="" type="checkbox"/> 否 <input type="checkbox"/> 是，放置地點：_____		
是否產生廢液或有害廢棄物？	<input checked="" type="checkbox"/> 否 <input type="checkbox"/> 是		
廢液是否分類收集並標示內容物及危害性？	<input checked="" type="checkbox"/> 否 <input type="checkbox"/> 是		
是否具尖銳器具？	<input type="checkbox"/> 否 <input checked="" type="checkbox"/> 是		
是否有獨立電源總開關？	<input checked="" type="checkbox"/> 否 <input type="checkbox"/> 是		
出入口是否設緊急出口標示燈？	<input type="checkbox"/> 否 <input checked="" type="checkbox"/> 是		
是否有設緊急照明燈？	<input type="checkbox"/> 否 <input checked="" type="checkbox"/> 是		

名稱	物理實驗室	總間數 - 編號	1-1
大樓名稱	卓越樓	樓層	5

照片

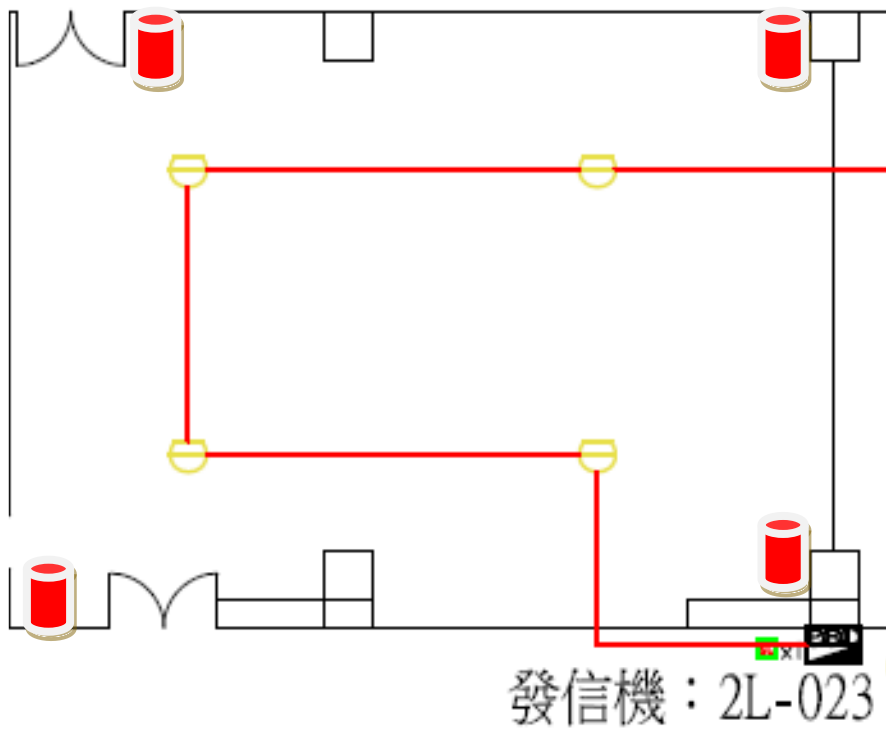

平面圖



表 2.7 實驗室（含職業類科教室）現況資料表

名稱	理化實驗室	總間數－編號	1-1
大樓名稱	卓越樓	樓層	5
填表日期	110年 2月 25日	填表人	
用途	化學實驗	面積（平方公尺）	
管理人	林俊智	手機	0952943075
代理人	羅竹君	手機	0928112635
電力負荷	220V _____ A，110V 20 A，其他：_____（填列用電量高者）		
通風設備	<input checked="" type="checkbox"/> 自然通風 <input checked="" type="checkbox"/> 窗及排風機 <input checked="" type="checkbox"/> 密閉室冷氣 <input checked="" type="checkbox"/> 吊扇 <input type="checkbox"/> 其他：_____		
採光照明	<input checked="" type="checkbox"/> 窗自然光 <input type="checkbox"/> 日光燈 <input checked="" type="checkbox"/> LED燈 <input type="checkbox"/> 省電燈管 <input type="checkbox"/> T5燈管 <input type="checkbox"/> 其他：_____		
消防系統	<input checked="" type="checkbox"/> 滅火器：_____ A 型 2 支 _____（型式、數量） <input checked="" type="checkbox"/> 火警自動警報系統 <input type="checkbox"/> 手動警報系統 <input type="checkbox"/> 其他：_____		
防護具	<input checked="" type="checkbox"/> 急救箱 <input type="checkbox"/> 沖身洗眼器 <input type="checkbox"/> 個人防護具：_____		
是否使用環保署公告毒性化學物質，並建立物質安全資料表？	<input checked="" type="checkbox"/> 否 <input type="checkbox"/> 是，放置地點：_____		
是否產生廢液或有害廢棄物？	<input checked="" type="checkbox"/> 否 <input type="checkbox"/> 是		
廢液是否分類收集並標示內容物及危害性？	<input checked="" type="checkbox"/> 否 <input type="checkbox"/> 是		
是否具尖銳器具？	<input type="checkbox"/> 否 <input checked="" type="checkbox"/> 是		
是否有獨立電源總開關？	<input checked="" type="checkbox"/> 否 <input type="checkbox"/> 是		
出入口是否設緊急出口標示燈？	<input type="checkbox"/> 否 <input checked="" type="checkbox"/> 是		
是否有設緊急照明燈？	<input type="checkbox"/> 否 <input checked="" type="checkbox"/> 是		

名稱	理化實驗室	總間數 - 編號	1-1
大樓名稱	卓越樓	樓層	5

照片

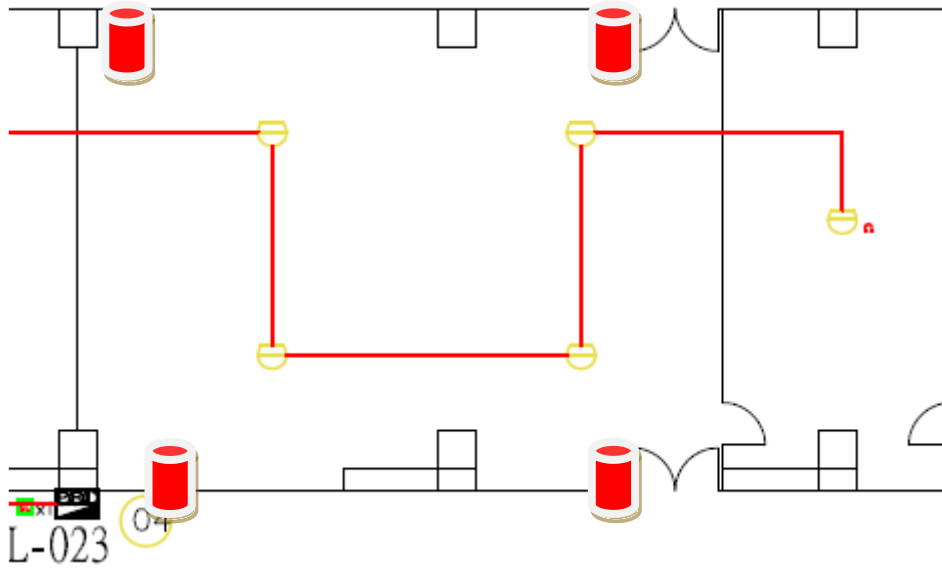

平面圖



表 2.8 實驗室（含職業類科教室）現況資料表

名稱	生物實驗室	總間數－編號	2-1
大樓名稱	卓越樓	樓層	6
填表日期	110年 2月 25日	填表人	
用途	化學實驗	面積（平方公尺）	
管理人	林俊智	手機	0952943075
代理人	羅竹君	手機	0928112635
電力負荷	220V _____ A，110V 20 A，其他：_____（填列用電量高者）		
通風設備	<input checked="" type="checkbox"/> 自然通風 <input checked="" type="checkbox"/> 窗及排風機 <input checked="" type="checkbox"/> 密閉室冷氣 <input checked="" type="checkbox"/> 吊扇 <input type="checkbox"/> 其他：_____		
採光照明	<input checked="" type="checkbox"/> 窗自然光 <input type="checkbox"/> 日光燈 <input checked="" type="checkbox"/> LED燈 <input type="checkbox"/> 省電燈管 <input type="checkbox"/> T5燈管 <input type="checkbox"/> 其他：_____		
消防系統	<input checked="" type="checkbox"/> 滅火器：_____ A 型 4 支 _____（型式、數量） <input checked="" type="checkbox"/> 火警自動警報系統 <input type="checkbox"/> 手動警報系統 <input type="checkbox"/> 其他：_____		
防護具	<input checked="" type="checkbox"/> 急救箱 <input type="checkbox"/> 沖身洗眼器 <input type="checkbox"/> 個人防護具：_____		
是否使用環保署公告毒性化學物質，並建立物質安全資料表？	<input checked="" type="checkbox"/> 否 <input type="checkbox"/> 是，放置地點：_____		
是否產生廢液或有害廢棄物？	<input checked="" type="checkbox"/> 否 <input type="checkbox"/> 是		
廢液是否分類收集並標示內容物及危害性？	<input checked="" type="checkbox"/> 否 <input type="checkbox"/> 是		
是否具尖銳器具？	<input type="checkbox"/> 否 <input checked="" type="checkbox"/> 是		
是否有獨立電源總開關？	<input checked="" type="checkbox"/> 否 <input type="checkbox"/> 是		
出入口是否設緊急出口標示燈？	<input type="checkbox"/> 否 <input checked="" type="checkbox"/> 是		
是否有設緊急照明燈？	<input type="checkbox"/> 否 <input checked="" type="checkbox"/> 是		

名稱	生物實驗室	總間數－編號	2-1
大樓名稱	卓越樓	樓層	6

照片

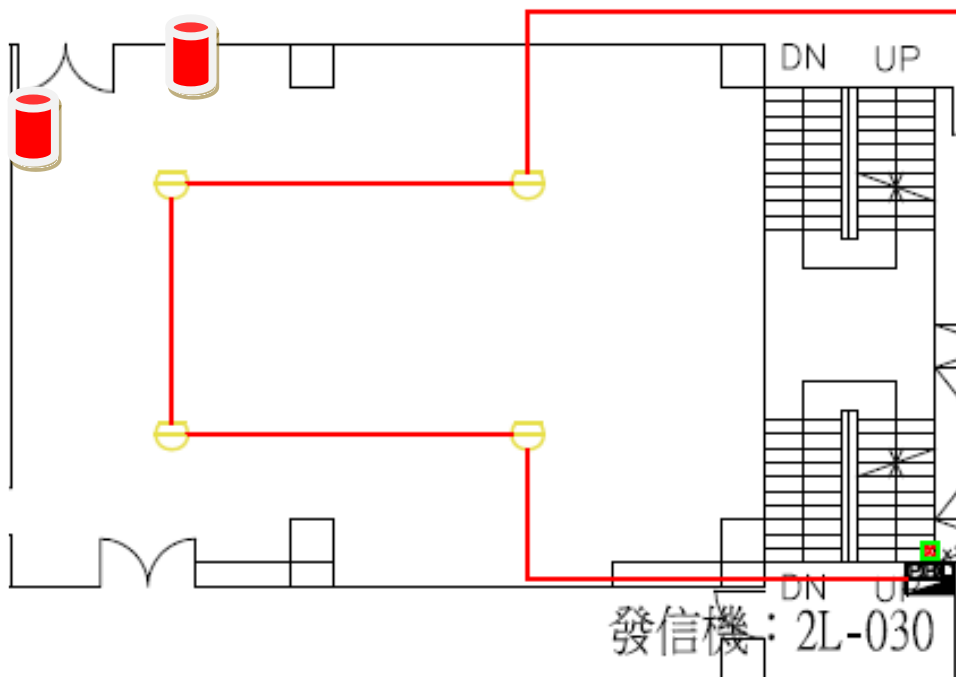

平面圖



表 2.9 實驗室（含職業類科教室）現況資料表

名稱	生物實驗室	總間數－編號	2-2
大樓名稱	卓越樓	樓層	6
填表日期	110年 2月 25日	填表人	
用途	化學實驗	面積（平方公尺）	
管理人	林俊智	手機	0952943075
代理人	羅竹君	手機	0928112635
電力負荷	220V _____ A，110V 20 A，其他：_____（填列用電量高者）		
通風設備	<input checked="" type="checkbox"/> 自然通風 <input checked="" type="checkbox"/> 窗及排風機 <input checked="" type="checkbox"/> 密閉室冷氣 <input checked="" type="checkbox"/> 吊扇 <input type="checkbox"/> 其他：_____		
採光照明	<input checked="" type="checkbox"/> 窗自然光 <input type="checkbox"/> 日光燈 <input checked="" type="checkbox"/> LED燈 <input type="checkbox"/> 省電燈管 <input type="checkbox"/> T5燈管 <input type="checkbox"/> 其他：_____		
消防系統	<input checked="" type="checkbox"/> 滅火器：_____ A 型 4 支 _____（型式、數量） <input checked="" type="checkbox"/> 火警自動警報系統 <input type="checkbox"/> 手動警報系統 <input type="checkbox"/> 其他：_____		
防護具	<input checked="" type="checkbox"/> 急救箱 <input type="checkbox"/> 沖身洗眼器 <input type="checkbox"/> 個人防護具：_____		
是否使用環保署公告毒性化學物質，並建立物質安全資料表？	<input checked="" type="checkbox"/> 否 <input type="checkbox"/> 是，放置地點：_____		
是否產生廢液或有害廢棄物？	<input checked="" type="checkbox"/> 否 <input type="checkbox"/> 是		
廢液是否分類收集並標示內容物及危害性？	<input checked="" type="checkbox"/> 否 <input type="checkbox"/> 是		
是否具尖銳器具？	<input type="checkbox"/> 否 <input checked="" type="checkbox"/> 是		
是否有獨立電源總開關？	<input checked="" type="checkbox"/> 否 <input type="checkbox"/> 是		
出入口是否設緊急出口標示燈？	<input type="checkbox"/> 否 <input checked="" type="checkbox"/> 是		
是否有設緊急照明燈？	<input type="checkbox"/> 否 <input checked="" type="checkbox"/> 是		

名稱	生物實驗室	總間數 - 編號	2-2
大樓名稱	卓越樓	樓層	6

照片

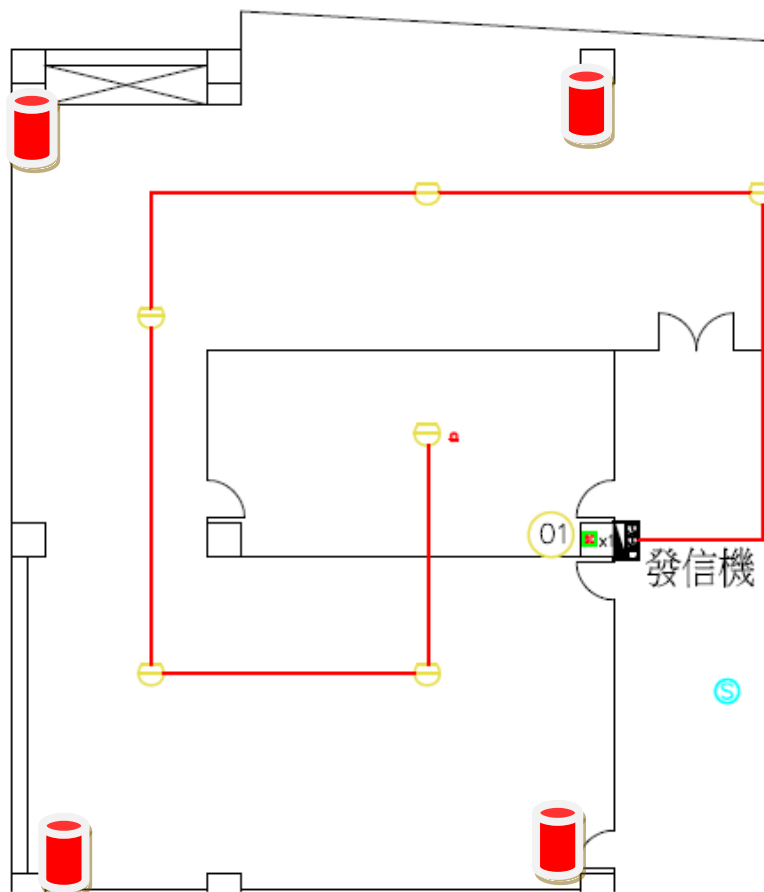

平面圖

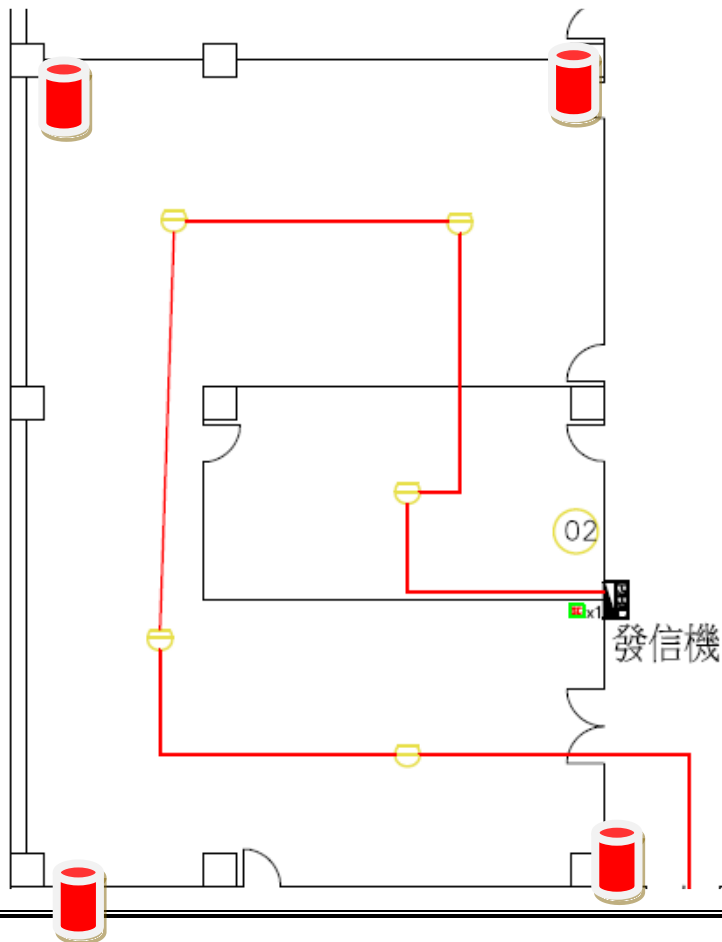

2.5 校園潛在災害評估及分析

藉由校園潛在災害評估及分析流程〔圖 2.3〕，辨識學校及鄰近地區可能發生的各種潛在災害類別。



圖 2.3 校園潛在災害評估及分析流程圖

透過查詢各單位災害防救參考資訊，套疊學校位址與各類災害潛勢圖資〔圖 2.4〕（運用「教育部防災教育資訊網→防災校園專區→GIS 圖臺」），確實得出學校位於淹水類災害潛勢範圍內，累積雨量達 500 毫米，學校可能發生淹水深度達 0.3 公尺以上且未達 0.5 公尺；過去 5 年內校園不曾發生淹水事件。



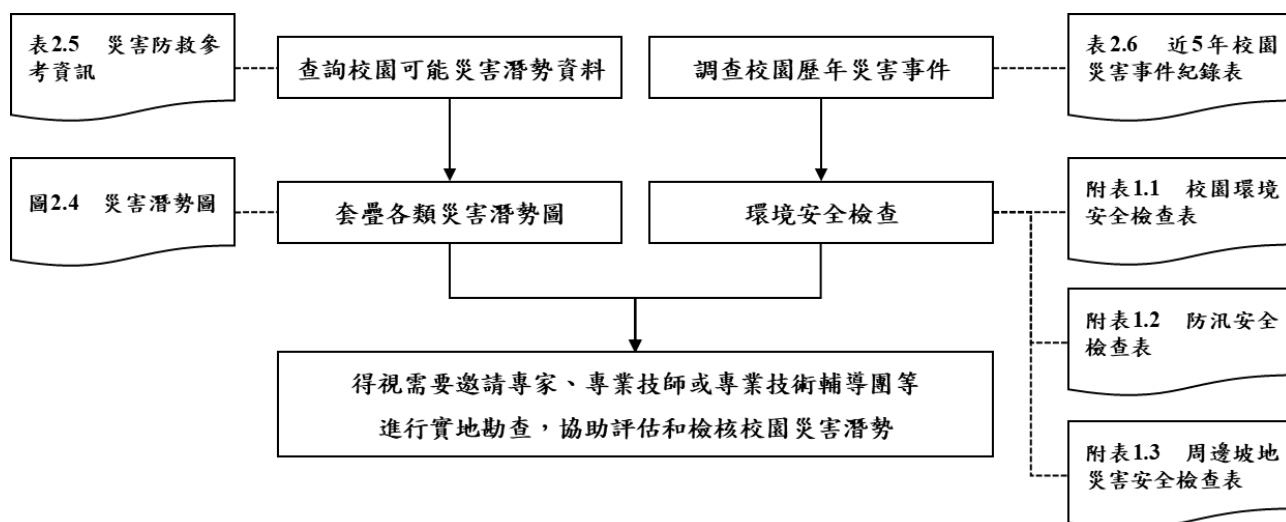

圖 2.4.1 地震災害潛勢圖
(瀏覽日期：109 年 9 月 2 日)

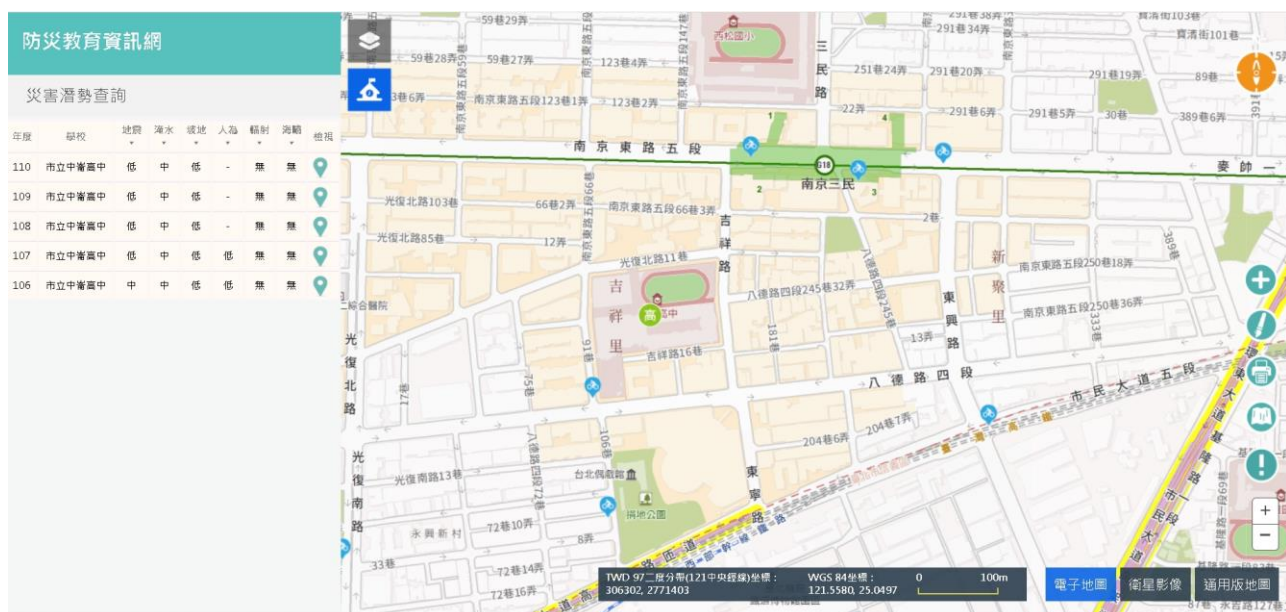

圖 2.4.2 淹水災害潛勢圖
(瀏覽日期：109 年 9 月 2 日)

表 2.5 之災害防救參考資訊

單位	名稱	網址	說明
教育部	教育部防災教育資訊網	https://disaster.moe.edu.tw/	提供「最新消息」、「計畫簡介」、「教學資源」、「年度活動」、「氣候變遷」、「電子報」等內容。並作為學校推動校園防災電子歷程之平臺，於登入後在「防災校園專區」查詢災害潛勢、編撰校園災害防救計畫等。
內政部 消防署	1991報平安 留言平臺	https://www.1991.tw/	透過預先約定電話，以「網路留言板」或「網路留言板」等方式進行查詢和發布留言，達到聯繫家人或朋友之效用。
行政院 原子能 委員會	行政院原子 能委員會	https://www.aec.gov.tw/	提供「施政與法規」、「核能管制」、「輻射防護」、「緊急應變」及「防疫資訊專區」等內容。透過相關公開資訊，了解輻射防護與緊急應變。
行政院 環境保 護署	空氣品質監 測網	https://airtw.epa.gov.tw/	提供「空品監測」、「任務監測」、「空品預報」、「作業規範」及「空品科普」等內容。透過相關空氣品質監測資訊，了解全國空氣品質狀況。
	毒物及化學 物質局	https://www.tcsb.gov.tw/	提供「食安源頭管理」、「教育宣導」、「法規專區」、「公開資訊」及「主題專區」等內容。透過相關重要數據，了解生活中被列管、合格及合法等資訊。
行政院 農業委 員會 水土保 持局	土石流防災 資訊網	http://246.swcb.gov.tw	提供「防災監測」、「土石流資訊」、「防災應用」、「防災成果」及「下載與服務」等內容。透過相關監測資訊，即時掌握土石流資訊。
經濟部 水利署	經濟部水利 署防災資訊 服務網	http://fhy.wra.gov.tw/	提供「防災快訊」、「警戒資訊」、「監控資訊」、「防汛整備」、「全民防災」及「防汛夥伴」等內容。透過相關監測資訊，即時掌握防汛資訊。
經濟部 中央地 質 調查所	經濟部中央 地質調查所	https://www.moeacgs.gov.tw/	提供「便民服務」、「政策計畫」、「地質資訊」、「新聞/活動」、「地質法專區」及「常見問答」等內容。根據相關地質資訊，了解活動斷層、土壤液化、地質資源、山崩災害等內容。

表 2.5 之災害防救參考資訊

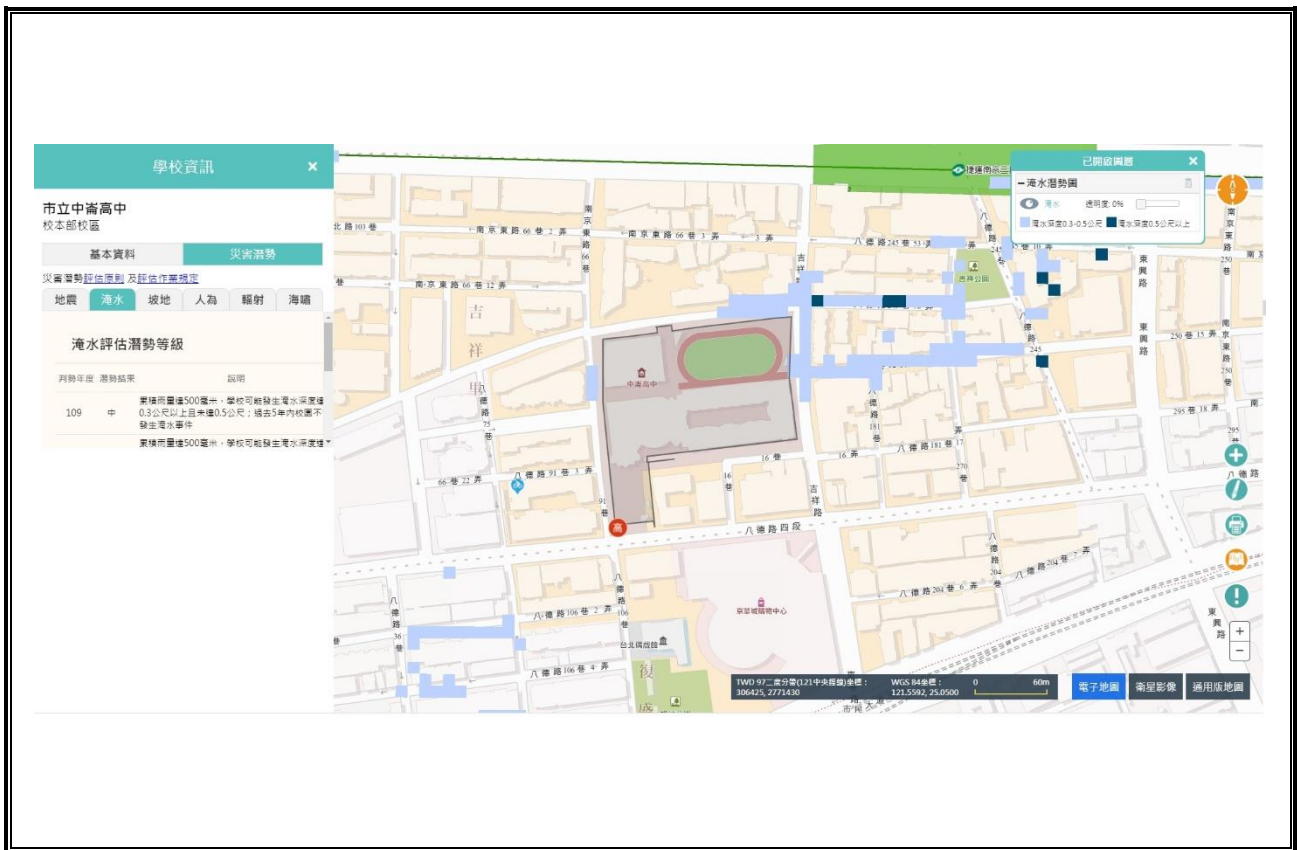
單位	名稱	網址	說明
衛生福利部疾病管制署	衛生福利部疾病管制署	http://www.cdc.gov.tw/	提供「傳染病與防疫專題」、「預防接種」、「國際旅遊與健康」、「應用專區」及「訊息專區」等內容。根據相關統計數據，了解國內外傳染病資訊。
行政法人國家災害防救科技中心	行政法人國家災害防救科技中心	https://www.ncdr.nat.gov.tw/	建置相關資訊整合平臺，提供「科技研發」、「推廣應用」、「國際交流」、「資訊服務」及「相關網站」等內容。
	災害情資網	http://eocdss.ncdr.nat.gov.tw/	可依縣市、鄉鎮市區查詢「本日情勢（即時）」、「民生資訊」、「颱風情資」、「豪大雨情資」、「地震情資」及「災害潛勢圖」等內容。
	防災易起來	https://easy2do.ncdr.nat.gov.tw/	介紹防災作法和防災經驗，依循步驟及範例，逐步備妥防災工作文件，針對特殊需求人員打造一個具減災、抗災能力的機構。
	全球災害事件簿	https://den.ncdr.nat.gov.tw/	蒐整1958年至迄今之天然災害事件，可依「事件（災害類型）」或「地區（國家）」查詢歷史災害紀錄，從災害中學習經驗，減少損失。
	災害潛勢地圖網站	https://dmap.ncdr.nat.gov.tw/	可依地址或座標查詢「淹水潛勢」、「土石流、山崩」、「斷層與土壤液化」、「海嘯溢淹及海岸災害」等潛勢資料，利用圖層套疊，了解所在位置之災害潛勢。
	氣候變遷災害風險調適平臺	https://dra.ncdr.nat.gov.tw/	提供「最新消息」、「災害與氣候」、「未來災害風險」、「災害調適」、「風險圖展示」及「教育宣導」等內容。了解各種災害風險及災害成因，建立正確認知。
	民生示警公開資料平臺	https://alerts.ncdr.nat.gov.tw/	提供「查詢示警」、「資料下載」、「開發專區」及「示警應用」等內容。可查看全臺各地即時災害示警資訊。
	天氣與氣候監測網	https://watch.ncdr.nat.gov.tw/watch_home	提供「天氣監測」、「颱洪風雨」、「氣候監測」、「災害預警」及「災害模式」等內容。
	災害防救資料服務網	https://datahub.ncdr.nat.gov.tw/	提供「複合式查詢」、「檔案資料申請」、「熱門資料集」、「網路服務申請」及「資料標準與規範」等內容。了解相關災害資料、位置或觀測資訊。

表 2.6 近 5 年校園災害事件紀錄表

編號	發生時間	類型	地點	災害規模及簡述	人員傷亡	財務/設備損失	災情處理情形
1	90年9月16日~90年9月19日	淹水	國際會議廳	豪雨侵襲，因國際會議廳地處地下一樓，淤積造成淹水	0死0傷	無	使用移動式抽水機將國際會議廳積水抽除並清理排水溝。
2	108.7	火災	705 教室	因冷氣電線走火，導致教室悶燒	0死0傷	有	重新檢視電源管線
3							
4							
5							
6							
7							
8							
9							
10							

註：得視需求自行增減或調整。

2.6 校園災害防救組織

為使全體教職員工相互合作、共同推動災害防救相關作業，規劃災害防救相關事宜，落實平時減災整備、災時應變及災後復原等災害防救工作，學校應規劃校園災害防救組織〔圖 2.5〕。此一組織分為「平時階段」和「應變階段」。

「平時階段」由校長負責督導學校各處室依其業務職掌及權責，於平時進行減災整備工作，並妥善規劃減災整備工作分配〔表 2.〕，擬定負責單位和協助單位，必要時得尋求專業團隊支援與協助。此外，平時階段亦應規劃緊急應變小組〔表 2.8〕，明確列出指揮官、指揮官代理人、發言人及各分組負責人及其代理人等相關資料。

一旦災害發生，校長（或代理人）須判斷是否進入「應變階段」。一旦確認進入應變階段，並啟動緊急應變小組，校長則為指揮官，統籌指揮各分組之緊急應變工作，各分組應克盡其職。若災害發生時，校長正好不在校內或因故無法執行指揮官職務，指揮官代理人應隨即投入緊急應變工作，完整擔負指揮官之職責。

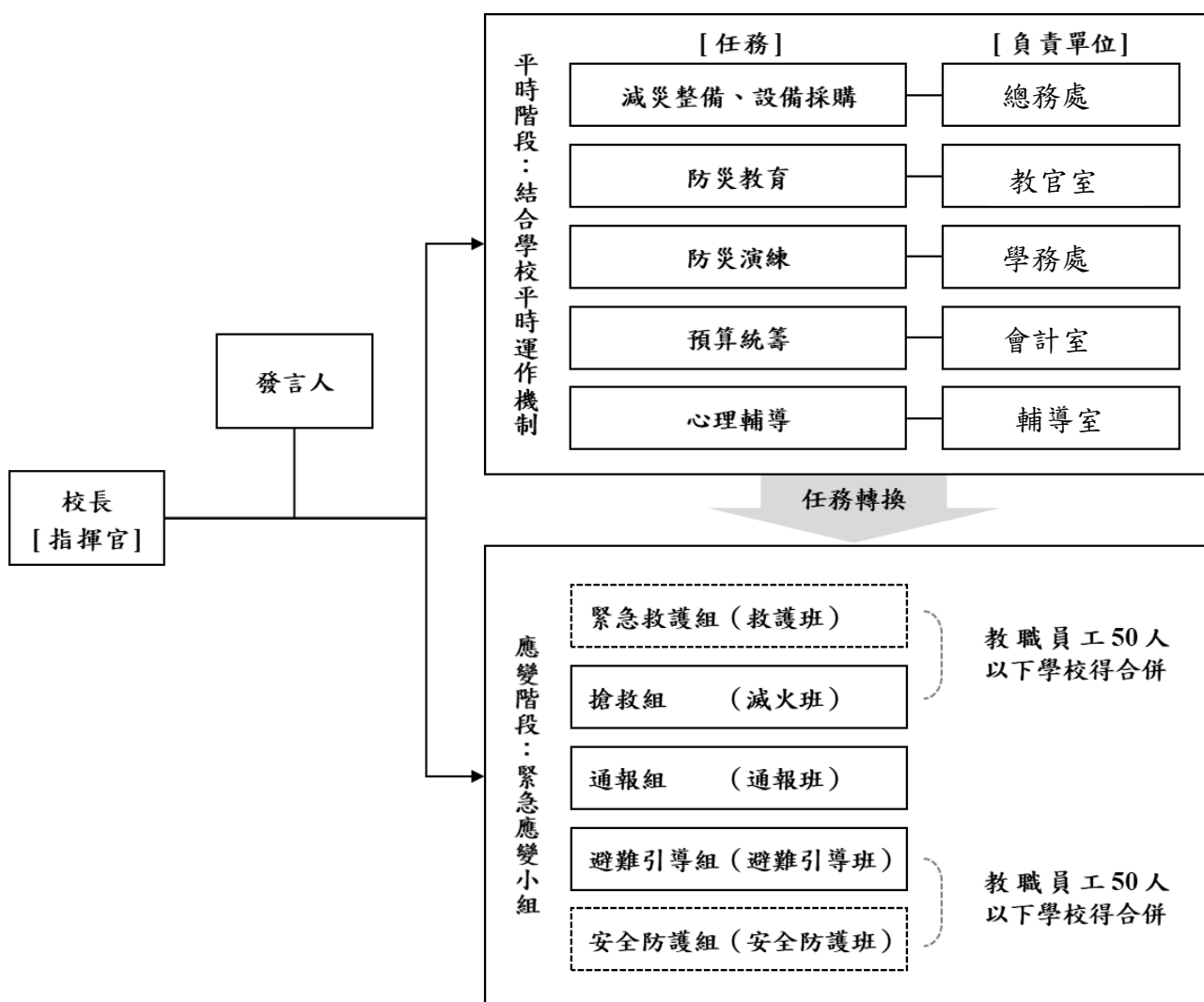

- 註：1. 「緊急應變小組」應整合原有防救災相關編組，括號內表示自衛消防編組。
 2. 「緊急應變小組」原則分為5組，得依需求分為3組（搶救組、通報組、避難引導組），或採階段分組。
 3. 學校得視實際需求增減組別，惟應同時考量自衛消防編組之需求。
 4. 學校得視情況，安排人員於不同階段支援不同組別。

圖 2.5 校園災害防救組織架構

表 2.7 平時減災整備工作分配表

組別/任務	負責單位	協助單位	負責工作
校長	校長室	總務處	<ul style="list-style-type: none"> ➔ 依據校園災害防救計畫內容進行權責分工，交付負責單位執行並監督執行狀況。 ➔ 訂定自評機制，負責確認各項災害防救業務之執行成效。
發言人	秘書	總務處	<ul style="list-style-type: none"> ➔ 負責統一對外發言，得由各單位人員兼任。
減災整備設備採購	總務處	會計室	<ul style="list-style-type: none"> ➔ 掌握學校所在區域災害特性，進行校園災害潛勢評估，編修學校因應地震、颱洪等學校相關之災害防救計畫，並明訂各災害管理週期工作事項、執行人力。 ➔ 製作校園災害防救圖資，如校園防災地圖等。 ➔ 協助校長每學期至少召開 1 次防災工作會報，汛期或業務執行有需求時得加開。會議應邀集相關單位/人員參與，進行工作規劃、協調分工、管控執行情況與進度、綜整工作成果及檢討。 ➔ 如遇災害發生之虞，應召開緊急會議，確保各項應變作為布署得宜，並於災後檢討改善。
防災教育	學務處	總務處	<ul style="list-style-type: none"> ➔ 規劃學校防災教育課程與教師研習。 ➔ 依據學校防災教育課程規劃內容，推動相關課務實施。 ➔ 掌握學校所在區域環境與災害特性，納入課程。
防災演練	學務處	總務處	<ul style="list-style-type: none"> ➔ 規劃防災演練、防災週系列宣導活動等年度重大工作事項及期程。
預算統籌	會計室	總務處	<ul style="list-style-type: none"> ➔ 針對各項活動經費進行審核、整理，納入學校年度預算編列。 ➔ 各項計畫執行及小組運作所需之會計、事務及採購等行政事務處理。
心理輔導	輔導室	教官室	<ul style="list-style-type: none"> ➔ 參考教育部出版《災難（或創傷）後學校諮商與輔導工作參考手冊》規劃災難（或創傷）之介入與合作原則。

註：得視需求自行

2.7 緊急應變任務分工表

組別	職務	姓名	手機	職稱	所在建築物/樓層	備註	負責工作
指揮官		劉晶晶	0952380830	校長	誠正樓三樓		<ul style="list-style-type: none"> ▶ 負責指揮、督導、協調。 ▶ 依情況調動各分組間相互支援。
指揮官代理人		郭志強	091000033	秘書	誠正樓三樓		<ul style="list-style-type: none"> ▶ 於校長不在學校或因故無法執行指揮官職務時，擔任指揮官之任務。
發言人		吳沛璇	0921025870	總務主任	誠正樓三樓		<ul style="list-style-type: none"> ▶ 負責統一對外發言。 ▶ 呈報上級主管相關通報事宜。 ▶ 襄助指揮官指揮、督導及協調等事宜。
搶救組 (滅火班)	組長	鄭鈺樺	0963070286	輔導主任	誠正樓五樓		<ul style="list-style-type: none"> ▶ 平時急救常識宣導。 ▶ 檢修與保養救災相關裝備。 ▶ 受災教職員工生之搶救及搜救。 ▶ 清除障礙物協助逃生。 ▶ 協助疏散未能及時避難之教職員工生。 ▶ 關閉校區總電源及瓦斯。 ▶ 設置警示標誌及交通管制。 ▶ 毀損建築物與設施之警示標誌。 ▶ 支援避難引導組及搬運防災救急箱器材。 ▶ 如發生火災，研判火勢，必要時使用滅火器、室內消防栓進行初期滅火工作。
	組員	游政民 江振遠 陳易良 黃偉君 劉昌文 王元甫	0920478756 0939101785 0921805063 0958916340	組長 幹事 工友			
通報組 (通報班)	組長	呂虹毅	0920565403	國教中心主任	誠正樓三樓		<ul style="list-style-type: none"> ▶ 通報地方救災、治安、醫療及聯絡有關人員等，並請求支援。
	組員	陳清吉	0982827178	幹事	誠正樓三樓		

組別	職務	姓名	手機	職稱	所在建築物/樓層	備註	負責工作
		黃麗禎		組長	樓		<ul style="list-style-type: none"> ➔ 通報主管教育行政機關（教育局處）、縣市政府災害應變中心、鄉/鎮/市/區災害應變中心及教育部校園安全暨災害防救通報處理中心，已疏散人數、收容地點、災情等。 ➔ 負責蒐集、評估、傳播和使用有關於災害、資源與狀況發展的資訊。 ➔ 回報災情狀況。 ➔ 啟動社區志工與家長協助。 ➔ 學生家長必要之緊急聯繫。
避難引導組 (避難引導班)	組長	林雨潔 李思依	0922437928	學務 主教	卓越樓一 樓		<ul style="list-style-type: none"> ➔ 依據不同災害之應變原則，協助教職員工生進行第一時間的避難。 ➔ 於適當時機，協助教職員工生緊急疏散至避難集結點。 ➔ 避難人數清點確認。 ➔ 維護教職員工生及集結點安全。 ➔ 進行必要的安撫。 ➔ 視災情變化，引導教職員工生移動、避難與安置。 ➔ 隨時清查教職員工生人數與安全狀況，並回報或申請救護車支援。 ➔ 在集結地點設置服務臺，提供協助與諮詢。 ➔ 學生領回作業。
	組員	張瓊文	0910948866		卓越樓 誠正樓 自律樓 各樓層		
		林順堡	0984062552				
		董冀媛	0989001542				
		江欽賢	0911578528				
		劉正利	0925932933				
		郭喬騰	0935310917				
		孫可亮	0920276548				
		李琇	0921976587				
		葉蒨蓀	0939855302				
		張凌芳	0939298943				
		謝文瑜	0987055769				
		楊嘉儀	0928112635				
	楊凱琪	0956025234					
	羅慧明	0982264776					
	羅竹君	0972779292					
	謝文瑜	0921464010					
	熊品淇	0921464010					
	廖期勳	0919573008					
	沈資傑	0922711666					

組別	職務	姓名	手機	職稱	所在建築物/樓層	備註	負責工作
		駱欽桐 曹少華 林俊智 張雅玫 張佳正 蘇意晰 陳佳琪 簡品嘉 邱若芸 黎孟樺 (特教)	0937888609 0952943075 0910307045 0968319233 0920285975 0926968717 0973897350 0932310820 0912621252				
安全防護組 (安全防護班)	組長	吳婉嫻	0930786815	教務主任	創新樓三樓		<ul style="list-style-type: none"> ➔ 建築物及設施安全檢查。 ➔ 教職員工生需要臨時收容時，協助發放生活物資、糧食及飲用水；以及各項救災物資登記、造冊、保管及分配。 ➔ 協助設置警示標誌及交通管制。 ➔ 協助毀損建築物與設施之警示標誌。 ➔ 校區硬體復舊及安全維護。 ➔ 維護臨時收容空間安全。 ➔ 確認停班、停課後，確實疏散校園內人員。 ➔ 防救災設施操作。
	組員	陳俐伶 陳淑敏 王毓如 諸葛齡 林姿羽 張東玲 凌惠玲 林淑芬 李其恩 陳宏煒 傅聖隆 邱肇純 吳岸念	0960096523 0939399208 0920376776 0952427686 0937855025 0987769555 0987128005 0972288116 0928028065 0937300956	主任 組員 幹事 組長 系統師	卓越樓 誠正樓 自律樓 各樓層		
緊急救護組 (救護班)	組長	陳文玉	0921828430	護理師	健康中心		<ul style="list-style-type: none"> ➔ 設立醫護站。 ➔ 針對傷患進行檢傷分類。 ➔ 緊急基本急救、重傷患就醫護送。 ➔ 情緒支持、安撫及心理輔導。 ➔ 登記傷患姓名、班級，建
	組員	邵敏慧 吳克振 曹旺彰 楊惠喬 王姿淇	0952832121 0938253845 0935999297 0937060889	護理師 營養師 組長 幹事	臨時健康 防護站		

組別	職務	姓名	手機	職稱	所在建築物/樓層	備註	負責工作
							立傷患名冊。

第3篇 減災整備階段

「校園災害防救組織」統籌規劃減災整備工作〔圖 3.1〕，全體教職員工生須共同執行。學校需指定校園安全及災害防救通報窗口（如校安中心等，災時應由緊急應變小組之通報組進行通報相關作業）。

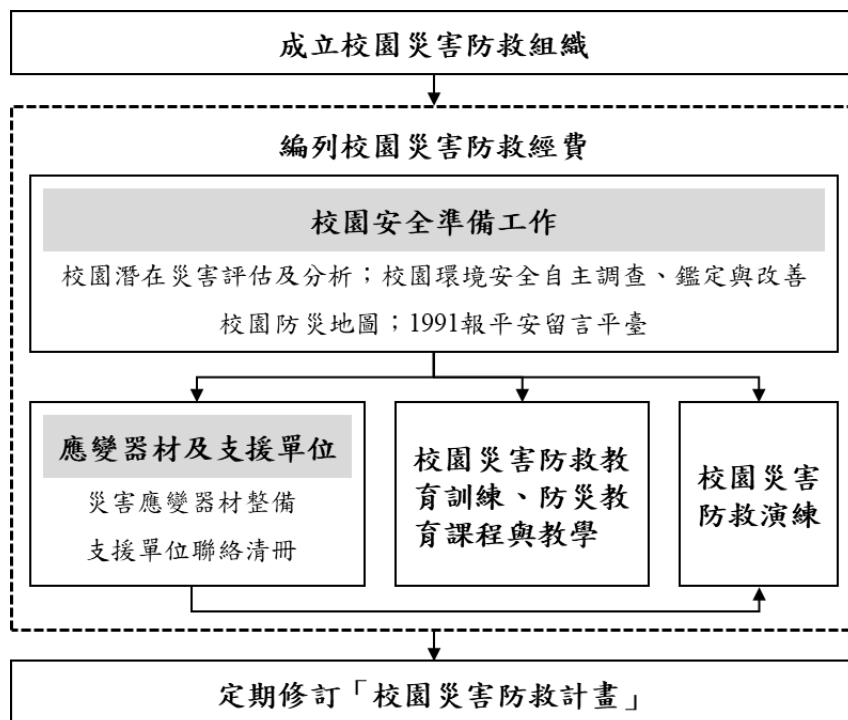

3.1 編列校園災害防救經費

校園災害防救組織每年應編列校園災害防救經費，以提升學校整體災害防救量能。

3.2 校園安全準備工作

學校平時應落實校園安全準備工作，包含校園潛在災害評估及分析、校園環境安全自主調查、鑑定與改善、繪製校園防災地圖、設定並宣導「1991報平安留言平臺」等。

3.2.1 校園環境安全自主調查、鑑定與改善

當校園環境安全有疑慮時，先於適當區域範圍設置警戒標誌或警戒線，避免校內教職員工生進入，確保人員安全。學校應於每學期開學前，結合前述校園潛在災害評估及分析，至

少進行 1 次校園環境安全維護與評估〔圖 3.2〕，以目視方式簡單調查校內建築物、設施之主要結構是否有龜裂、傾斜等破壞狀況。若有安全疑慮，應立即呈報學校主管單位，並通報主管機關。同時，針對危險建築物或區域應劃定警戒區、張貼明顯標示加以管制，必要時得聘請專業技師或專業技術輔導團體鑑定與改善，以確保教職員工生安全。

若開學時仍無法有效改善，應周知全校教職員工生，且指派人員不定期巡視該場域。依需要設置監測裝置（如邊坡監測裝置），並安排監控人員，將結果通報相關單位。校園環境安全自主調查檢查結果、監測裝置結果經業務檢查人及覆核人核章後，專案歸檔（由各處室保存或將掃描檔放置於〔附件 3〕）。



圖 3.2 校園環境安全自主調查流程圖

3.2.2 校園防災地圖

依教育部公告《校園防災地圖繪製作業說明》繪製校園防災地圖〔圖 3.3〕，原則上以地震災害為主，其他災害疏散避難則標註因應原則，配合災害潛勢規劃相關準備工作、擬定緊急應變措施，進行人員、器材等整備工作，並定期演練檢視和修正。平時應讓教職員工生確實了解校園防災地圖，災時則作為避難疏散路線指引和必要資訊的檢視。

校園防災地圖繪製作業說明

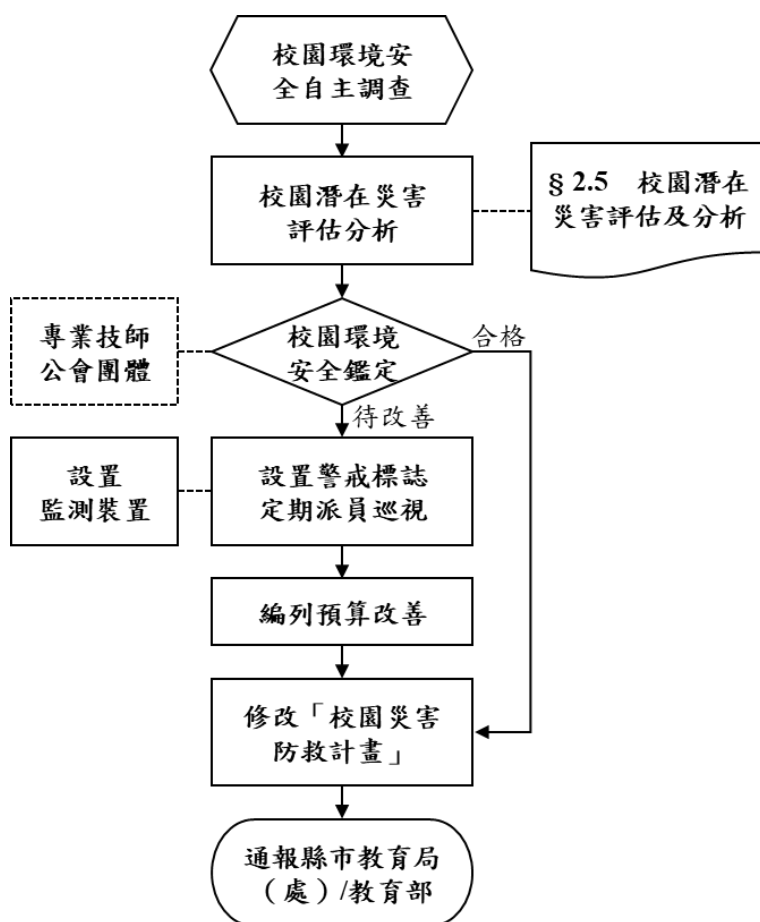
壹、依據

- 一、災害防救法。
- 二、教育部主管各級學校及所屬機構災害防救要點。

貳、目的

為強化歷年防災教育研發成果之落實推動，爰透過本部防災教育相關機制之運作，健全地區性災害管理機制及整合現有專業人力資源，以提供縣市及各級學校相關支援與協助，期藉由執行相關輔導、訓練及推廣工作，落實在地化防災教育。

直轄市、縣（市）政府設置防災教育輔導團（以下簡稱縣市輔導團）協助轄屬各級學校執行防災校園基礎防災工作，將防災教育及校園災害管理落實導入常態運作，為強化縣市輔導團防災素養、輔導防災校園能力，知悉從平時減災、災前整備、災時應變及災後復原等階段，構思繪製「校園防災地圖」，並提供學校繪製時之標準化範例，特訂定本作業說明。

參、製圖目的

「校園防災地圖」是學校在緊急災害事件發生時，教職員工生避難疏散方向之重要依據，應具備易懂、易操作之功能。

肆、地圖適用對象

全國各級學校及幼兒園師生，災時可能有不同使用者。

伍、地圖使用時機

平時提供學校教職員工生瞭解校園周邊環境，並增進防災的基本概念；災害發生時，提供避難疏散路線指引，以確保生命安全。

陸、呈現方式

「校園防災地圖」應利用課堂、集會活動加強宣導，並製成看板，設於校園四周明顯處所，且沿避難疏散方向張貼指示牌，俾利於災前能迅速疏散師生至避難集結點。

柒、種類設定

「校園防災地圖」原則以地震災害繪製，其他災害疏散避難則以標註因應原則為主，如海嘯及淹水災害往高處避難、土石流災害預防性撤離；或可將相關災害類型（如火災及地震）整合成一張「校園防災地圖」。若經專家現地訪視或學校需因應特定災害類別，應再行繪製相關之防災地圖。若透過災害潛勢調查或歷史災害紀錄了解任一災害潛勢



防災資訊	
災害通報單位	
教育部校安中心	02-33437855
02-33437856	
松山區災害應變中心	02-66150119
臺北市府教育局	0988005255
警消醫療單位	
臺北市警察局松山分局	02-27670446
八德消防分隊	02-27422179
國軍松山醫院	02-27642151
學校災害潛勢資訊	
地震潛勢：低	
淹水潛勢：中	
坡地潛勢：低	
人為潛勢：低	
輻射潛勢：無潛勢	
海嘯潛勢：無潛勢	
(依全國各級學校災害潛勢資訊管理系統)	

圖 3.3 校園防災地圖

3.2.3 1991 報平安留言平臺

發生大規模災害時，交通、通訊往往相當混亂且可能中斷，家庭成員聯繫變得急迫卻困難，可善用內政部消防署設置之「1991 報平安留言平臺」〔圖 3.4〕。學校平時設定報平安留言電話號碼（約定電話：27535316），除了告知全體教職員工生約定電話，並加以宣導操作及查詢方式，以利災時透過網路留言板及電話語音等方式進行查詢和發布留言，達到聯繫家人或朋友之效用。1991 報平安留言平臺可透過實際操作測試，熟悉使用方式；於平時測試時，應先敘明此為測試或演練，避免災時造成混淆。





圖 3.4 1991 報平安留言平臺

3.3 應變器材及支援單位

3.3.1 災害應變器材整備

平時辦理災害應變器材整備，以利外部救災資源送達前先進行救援工作或進行緊急救護處置，必要時進行收容安置，確保災時保護所有人安全。防災業務負責人及相關單位/人員依需要整備災害應變器材〔表 3.1〕，放置於固定地點管理，並定期每學期檢查 1 次，更換損壞或超過使用期限之器材。

3.3.2 支援單位聯絡清冊

學校建立支援單位聯絡清冊〔表 3.2〕，包含應變中心、教育行政主管機關、縣市主管機關、警政、消防、醫療單位、公共設施負責單位、其他支援單位（如社區具有專長的社區志工名單）等，詳細記載支援單位能提供支援工具或技術，建議可將相關單位納入災害防救規劃並參與平時防災演練，以利災時能尋求支援協助。

3.4 校園災害防救教育訓練

校園災害防救教育訓練（防災教育課程與教學）可加強教職員工生和家長了解各類災害及因應方式，提升防災認知與技能。由防災業務負責人及相關單位/人員規劃辦理防災教育相關研習講座/活動/宣導、防救災相關知能研習、防災議題融入課程與教學研習等，並彙整校園災害防救教育訓練紀錄（如校內公布欄張貼各類災害相關宣傳海報，舉辦防災互動遊戲或防災舞蹈比賽等），上傳至「教育部防災教育資訊網→防災校園專區→校園電子歷程」。

3.5 校園災害防救演練

平時演練檢視緊急應變組織、應變流程、避難疏散路線等規劃可行性，確保災時能順利啟動並運作，並使教職員工生熟悉不同災害情境之應變作為，並提升應變技能。由防災業務負責人及相關單位/人員，每學期至少規劃及辦理 2 次校園災害防救演練（含預演），並彙整校園災害防救演練紀錄〔附表 1.7〕，上傳至「教育部防災教育資訊網→防災校園專區→校園電子歷程」。

表 3.1 災害應變器材檢核表

應變器材	數量	單位	存放地點	負責人員	檢查結果		補強內容
					已完備	需補強	
個人防護具							
工作手套	20	雙	儲藏室	庶務組長	V		
消防衣	0	套					
安全帽	91	個		班級、各任務編組成員		V	備用安全帽
防災頭套	560	個			V		
簡易式口罩	4萬	個		健康中心	V		
安全鞋	8	雙		庶務組長	V		
雨具	300	套		庶務組長	V		
哨子(警笛)	10	個		庶務組長	V		
檢修搶救工具							
(移動式)抽水機	3	組	救災物資儲藏室		V		
(移動式)發電機	1	個	救災物資儲藏室		V		
備用接頭、管線等	4	個	救災物資儲藏室		V		
破壞工具組	2	組	救災物資儲藏室		V		
挖掘工具	4	支	救災物資儲藏室		V		
緊急照明燈	2	組	救災物資儲藏室		V		
清洗機	1	組	救災物資儲藏室		V		
推水器	6	支	體育組、儲藏室		V		
沙包	10	個	清潔用品儲藏室			V	+10
擋水板	4	個	電梯前		V		
滅火器(ABC)	30	支	救災物資儲藏室		V		
火鈎	0	個			V		

應變器材	數量	單位	存放地點	負責人員	檢查結果		補強內容
					已完備	需補強	
繩索 (30 公尺)	12	條	各樓層		V		
萬用鑰匙	20	組	總務處	庶務組幹事	V		
安全管制用工具							
夜間警示燈	2	組	救災物資儲藏室	庶務組幹事	V		
警示指揮棒	15	組	救災物資儲藏室	庶務組幹事	V		
反光型指揮背心	50	件	救災物資儲藏室	庶務組幹事	V		
手電筒	15	個	救災物資儲藏室	庶務組幹事	V		
警戒錐	10	只	救災物資儲藏室	庶務組幹事	V		
攜帶式揚聲器 (手提擴音機)	2	個	學務處	生教組長	V		
監視器	10	臺	學務處	主任教官	V		
通訊聯絡工具							
無線電對講機	10	支	庶務組幹事	庶務組幹事	V		
手機	0	支			V		
收音機	0	台			V		
緊急救護用品							
擔架	1	組	健康中心	護理師	V		
自動體外心臟電擊 去顫器 (AED)	2	組	廣場、健康中心	護理師	V		
急救箱	2	組	健康中心	護理師	V		
氧氣筒/瓶	1	個	健康中心	護理師	V		
保暖用大毛毯或電 熱毯	30	件	救災物資儲藏室	庶務組幹事	V		
骨折固定板	4	個	健康中心	護理師	V		
長背板加頭部固定 器擔架	1	個	健康中心	護理師	V		

應變器材	數量	單位	存放地點	負責人員	檢查結果		補強內容
					已完備	需補強	
三角繃帶	3	個	健康中心	護理師	V		
冷敷袋/熱敷袋	2	個	健康中心	護理師	V		
額溫槍/耳溫槍	60	支	健康中心	護理師	V		
醫用口罩	4萬	個	健康中心	護理師	V		
酒精	200	瓶	健康中心	護理師	V		
消毒水	80	瓶	健康中心	護理師	V		
疏散用品							
緊急救護搬運椅	0	個					無設備
備用緊急輪椅	2	個	健康中心	護理師	V		
逃生救助袋	0	組					無設備
臨時收容用品							
備用電池	20	個	救災物資儲藏室	庶務組幹事	V		
食品	20	份	救災物資儲藏室	庶務組幹事	V		
帳篷	0	組					
睡袋	10	個	救災物資儲藏室	庶務組幹事	V		
其他							
建築物、設備圖書	1	套	總務處	庶務組長	V		
蠟燭	2	個			V		
防火毯	0	件				V	
打火機	2	個			V		
檢核日期	110年9月9日		檢核人簽章	幹事江振遠	校長簽章		

註：得視需求自行增減或調整。

表 3.2 支援單位聯絡清冊

單位名稱	聯絡電話	可支援工具或技術(服務項目及內容)	備註
消防及醫療單位			
八德消防分隊	27422179	消防車、救護車	
警政單位			
臺北市政府警察局松山分局	25796411	騷擾、打架、交通安全之勤務支援	
臺北市政府警察局松山分局松山派出所	27670446	騷擾、打架、交通安全之勤務支援	
公共設施公司			
臺灣電力公司	0800031212	救險車	
大台北瓦斯公司	27684999	瓦斯資源補充	
臺北自來水事業處	87335755	自來水提供	
工務局	27208889*6706	颱風整備	
東錦水電行	23687021	水電修繕	
電信-立拓公司	0936740209	電話搶修	
菱友電梯公司	27716577	電梯搶修	
復華機電	27263955	校內電力搶修	
中興保全	25015502	校園安全保全	
力山保全	23060636	校園安全保全	
鈺銓工程科技有限公司	0936209227	消防設備檢修	
縣市主管機關			
臺北市政府	27208889	災害通報	
臺北市政府防災應變中心	87863119	災害通報	
教育局	0988005255	災害通報	
衛生局	27208889*7070	人員救援	
環保局	27208889*7236	垃圾清運	
社會局	27597725	社會支援	
吉祥里辦公室	27630449	災害人員疏散與救難	陳永昌里長
復盛里辦公室	25286727	災害人員疏散與救難	王正雄里長
其他支援單位			
家長會會長	0958999376	聯繫家長會務與溝通	張富堯會長
教師會會長	27535316*227	教師聯繫與溝通	劉馨潔會長

第4篇 應變階段

4.1 校園災害應變流程

校園災害應變流程為當學校面臨各種災害時，使用一致性的流程進行應變，得以確實、迅速因應各項災害。事件發生時，依校園災害應變流程〔圖 4.1〕及相關說明和原則〔表 4.1〕進行應變。



圖 4.1 校園災害應變流程圖

表 4.1 校園災害應變流程說明及原則

應變流程	說明	原則	參考表格
【階段一】 災害初期			
1. 個人判斷	<ul style="list-style-type: none"> ▶ 當事件發生時，個人（或災害發現者）判斷先進行自我安全防護。 	<ul style="list-style-type: none"> ▶ 可選擇就地避難（就近尋找相對安全處避難），或立即疏散。 	
2. 通報校長（或代理人）	<ul style="list-style-type: none"> ▶ 待確認安全無虞後，通報校長，討論並確認疏散與否，下達疏散指令。 		
3. 判斷災情（師生不在校）	<ul style="list-style-type: none"> ▶ 若教職員工生不在學校，校長（或代理人）接到通報後，依事件狀況，判斷學校是否受損。 		
	<ul style="list-style-type: none"> ▶ 若無受損情形，維持正常作息，但提高警覺，隨時注意是否有新狀況發生。事件結束後撰寫事件後報告，作為下次事件檢討與參考依據。 	<ul style="list-style-type: none"> ▶ 有新狀況發生時，則回到發生事件開始新流程；無狀況發生，則定時巡視校園，若有安全疑慮之處，則設置警戒標示，並通報相關單位。 	
4. 判斷疏散（師生在校）	<ul style="list-style-type: none"> ▶ 若教職員工生均在學校，校長（或代理人）接到通報後，依事件狀況，判斷是否進行全校或局部人員疏散，並決定進行水平疏散或垂直疏散。 	<ul style="list-style-type: none"> ▶ 校長（或代理人）在接受教育行政主管機關命令或自行判斷災情（如狀況有擴大之虞或對人員可能造成生命威脅時），決定發布疏散命令時機，主要以人員疏散為主。 ▶ 因應教職員工生需求，規劃發布疏散命令方式，如聽覺障礙得以視覺型警報裝置、閃光燈、擊鼓等方式，確保能確實接收到訊息。 ▶ 確認避難路線之安全與暢通（搶救組人員清除障礙物）。 ▶ 若有附設幼兒園或特殊教育班級，避難引導人員優先協助 	

應變流程	說明	原則	參考表格
	<ul style="list-style-type: none"> ▶ 若維持正常作息不疏散，應提高警覺，隨時注意是否有新狀況發生。事件結束後撰寫事件後報告，作為事件檢討與參考依據。 	<p>低年級（含附設幼兒園）、行動不便或有特殊情況之教職員工生，需視情況增派人力協助避難疏散。</p> <ul style="list-style-type: none"> ▶ 學校除依據校園防災地圖進行疏散之外，亦應透過環境特性、歷史災害經驗等資料，以最嚴重情境想定評估面臨風險，適時調整疏散方式、集結點及因應措施。 ▶ 學校應指定專人於平時定期更新緊急聯絡人清冊(含過敏/用藥/特殊情形等資訊)，並於避難疏散時攜帶至集合地點。 ▶ 回報疏散狀況至相關單位。 <p>▶ 新狀況發生時應回到發生事件開始新流程；無狀況發生則定時巡檢校園，若有安全疑慮，則設置警戒標示，並通報相關單位。</p>	
【階段二】應變階段			
5. 啟動緊急應變小組	<ul style="list-style-type: none"> ▶ 啟動緊急應變小組，由校長擔任指揮官，校長不在校內，由代理人擔負其職。 ▶ 指揮官視事件情況啟動緊急應變小組，若有需要，適時請求外部單位支援。 	<ul style="list-style-type: none"> ▶ 啟動時機包含：①地方政府成立應變中心時；②上級指示成立；③學校位於災區且有災損；④校長視災情程度啟動；⑤交通部中央氣象局發布颱風警報或豪大雨特報；⑥感受地震可能導致後續災情。 ▶ 如教職員工生不在學校時欲啟動緊急應變小組，指揮官應指派通報組召集人員，於適當時間至學校執行任務。 	支援單位聯絡清冊〔表 3.2〕
6. 指派緊急應變小組任	<ul style="list-style-type: none"> ▶ 疏散至集結點後，開設指揮中心，指揮官分派緊急應變小組各分組 		

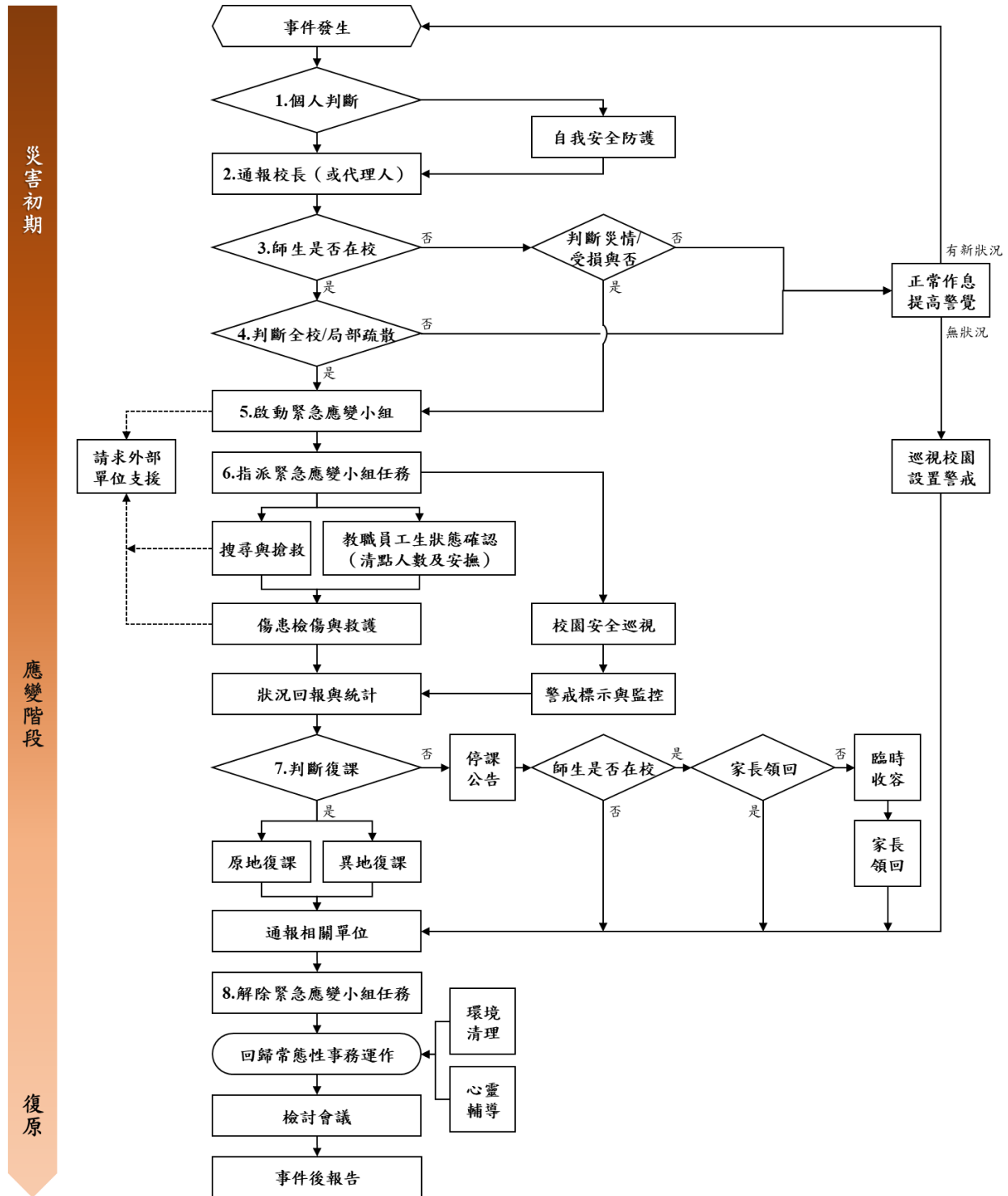
應變流程	說明	原則	參考表格
務	之任務。或得於平時規劃啟動緊急應變小組後各組自動各司其職。		
	<ul style="list-style-type: none"> ▶ 教職員工生狀態確認（清點人數及安撫）。 	<ul style="list-style-type: none"> ▶ 疏散到達集合地點後，應確實清點所有人員並確認安全狀況，包含教職員工生、教師助理員、臨時人員、志工、外賓等當日所有在校人員。 ▶ 幼兒園、低年級及特教班等學生心智發育較未成熟，可能會因害怕而哭鬧，班導師 1 人恐難以安撫和處理，避難引導組成員應主動進行協助。 ▶ 若教職員工生不在學校，指揮官應指派各分組人員第一時間確認教職員工生狀態。 	避難疏散情形調查表〔附表 1.8〕 班級人員清點紅綠表〔附表 1.9〕
	<ul style="list-style-type: none"> ▶ 搜尋與搶救。 	<ul style="list-style-type: none"> ▶ 避難疏散過程若遇教職員工生發生意外，救護人員應迅速執行救護行動。 ▶ 搶救組前往避難地點確認失蹤人數，基本上以 3 人為一團隊，指揮官視失蹤人數決定派遣團隊攜帶擔架及急救箱前往。 ▶ 緊急救援通報依「求援」、「待援」、「救援」程序逐級回報，優先通報 119 及地方災害應變中心，爭取救災資源協助應變處置。 ▶ 若教職員工生不在學校，應先確認當日是否有值班人員及當下狀況，並視情形執行搜尋與搶救工作。 	
<ul style="list-style-type: none"> ▶ 傷患檢傷與救護。 	<ul style="list-style-type: none"> ▶ 由緊急救護人員進行檢傷並包紮、固定、止血，若可移動再將傷患送往急救站。 	教職員工生送醫名單〔附表 1.10〕	

應變流程	說明	原則	參考表格
		<ul style="list-style-type: none"> ▶ 若傷勢嚴重，即通報 119，或聯絡附近醫院（診所），進行後送相關事宜。 ▶ 若消防救護車因交通受阻無法抵達，考量自行送醫，並以電話通報教育部校安中心，俾利掌握災情並請求相關單位支援協助。 	
	<ul style="list-style-type: none"> ▶ 校園安全巡查(建築物評估)。 	<ul style="list-style-type: none"> ▶ 判定建築物及設施損毀狀況及危險程度，將劃定危險區域設立警戒線（警告標示）。 ▶ 若校舍受損，在安全前提下搶救器材、設備，清查受損情形，照相存證並通報教育部校安中心及教育行政主管機關。 	建築物及設施危險判定表〔附表 1.11〕
	<ul style="list-style-type: none"> ▶ 警戒標示與監控。 	<ul style="list-style-type: none"> ▶ 派員定時巡視警戒區域(原則上 2 人一組)，並警告全體教職員工生不可靠近。 	
	<ul style="list-style-type: none"> ▶ 狀況回報與統計，視需要請求外部單位支援。 	<ul style="list-style-type: none"> ▶ 由指揮官協請家長會長集結社區志工、家長會成員或校友會，協調災時所能提供的搶救災資源及人力部署支援。 	支援單位聯絡清冊〔表 3.2〕
7. 判斷復課	<ul style="list-style-type: none"> ▶ 指揮官依事件發展及狀況，判斷學校是否繼續上課。依學校損壞程度，決定原地復課或異地復課。 	<ul style="list-style-type: none"> ▶ 若校園受災，立即進行搶救與安置教職員工生，並儘速統整災情通報上級。 ▶ 召開應變階段會議，決定停（復）課及復原事宜。 	校園災後緊急判斷與建議採取行動〔附表 1.12〕
	<ul style="list-style-type: none"> ▶ 若決定停課，確認周邊道路狀況安全，再通知家長領回。 	<ul style="list-style-type: none"> ▶ 決定停課時，應由適當管道公告、通知家長，並派員管制交通動線。 ▶ 平時應和家長約定透過 1991 作為緊急溝通訊息提供管道；若有必要，得由導師聯繫個別家長安排學生返家事宜，由家長接回並填寫自行接送同意書。 ▶ 若教職員工生不在學校時決 	自行接送同意書〔附表 1.13〕

應變流程	說明	原則	參考表格
		定停課，應於公告後逕行通報相關單位。	
	<ul style="list-style-type: none"> ▶ 針對無法立即接回之學生，學校辦理臨時收容相關事宜。 	<ul style="list-style-type: none"> ▶ 安排合適之臨時收容空間，安置不克返家教職員工生，同時報備相關單位。 ▶ 若校外聯絡道路中斷，將災情通報 119、地方災害應變中心及教育部校安中心。 ▶ 若學校受地方政府指定為收容場所，依地方政府及公所規定辦理相關整備、應變工作。 	
8. 解除緊急應變小組任務	<ul style="list-style-type: none"> ▶ 通報相關單位處理狀況與進度。 		
	<ul style="list-style-type: none"> ▶ 指揮官得視情況縮編或解除緊急應變小組的任務。 	<ul style="list-style-type: none"> ▶ 校舍檢查安全無虞、發布回教室繼續上課後，連帶解除緊急應變小組任務。 ▶ 若遇巨災或特殊狀況，家長需逐步接回學生，得視情況縮編緊急應變小組分組及人員。 ▶ 人員安置事物都處理完畢，得解除緊急應變小組任務。 	
【階段三】復原			
事件結束後	<ul style="list-style-type: none"> ▶ 回復校園災害防救組織平時工作分配。 	<ul style="list-style-type: none"> ▶ 各負責單位持續處理相關事宜，如心靈輔導、環境清理等。 	
	<ul style="list-style-type: none"> ▶ 事件結束後撰寫事件後報告，作為下次事件檢討與參考依據。 	<ul style="list-style-type: none"> ▶ 召開檢討會議，強化防災事宜。 	

4.2 災害通報

藉由 24 小時值勤機制，有效傳達災害情報，進行快速搶救作業。依《校園安全及災害事件通報作業要點》規定，進行災害通報流程〔圖 4.2〕與記錄災害通報重點〔表 4.2〕。

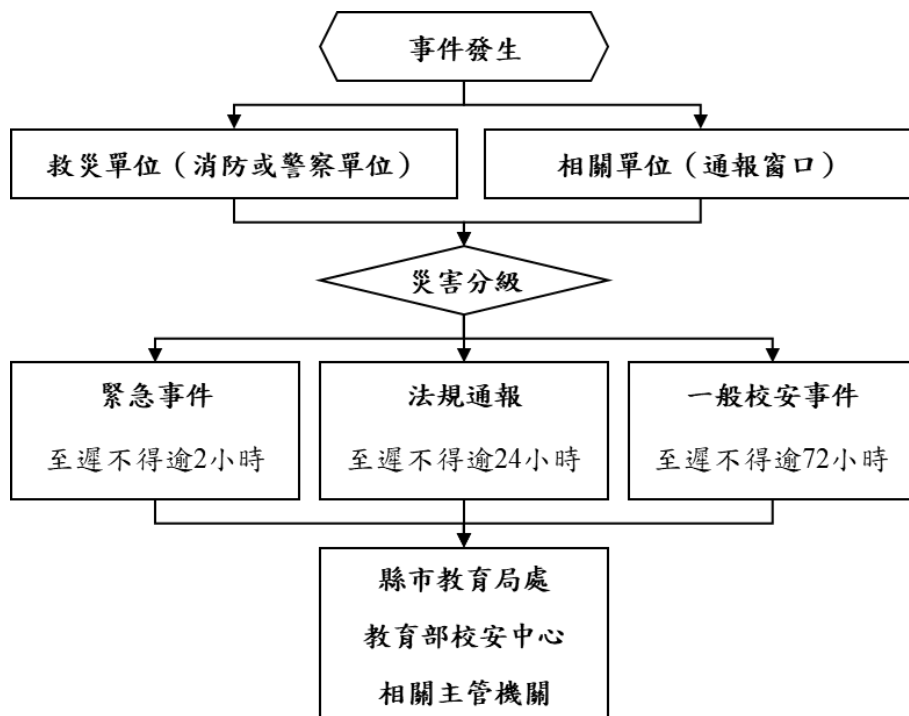

台北市校安中心
33437855
北市教育局處
27256444
北市災害應變中心
87863119
台北市災害應變中心
66150119
警察局松山分局
25796508
松山派出所
27670446
消防局松山分隊
27684844
博仁醫院
25786677
國軍松山醫院
27642151
台安醫院
27718151

圖 4.2 災害通報流程圖

表 4.2 災害通報重點紀錄

序號	通報時間	通報人	通報單位	接洽人	通報重點 (人、事、時、地、物)
1	__年__月__日 __時__分				
2	__年__月__日 __時__分				
3	__年__月__日 __時__分				
4	__年__月__日 __時__分				
5	__年__月__日 __時__分				

註：得視需求自行增減表格使用。

第5篇 復原重建階段

5.1 受災師生心靈輔導

一、學校參考教育部出版《災難（或創傷）後學校諮商與輔導工作參考手冊》規劃災難（或創傷）之介入與合作原則，調查學校鄰近並可以使用或合作的心靈輔導資源〔表 5.1〕。

二、心靈輔導基本原則

- （一）先由一般的級任或專科教師（第一線的心輔教師）進行初步心理諮商，由輔導業務承辦單位，如輔導室（處）、學務處，指導各班導師適當引領學生抒發對各類災害的觀感，再進一步輔導特殊個案。
- （二）藉由集體創作或活動，設計相關活動，讓學生們在活動中宣洩情緒，且經由同儕發現大家的共通性及獲得支持。
- （三）運用媒介物幫助溝通。有時口語的表達是有限的，可準備工具協助學生從其他途徑表達災後的感受。
- （四）協助學生做有助益的工作。設計各類災害演習協助學生獲得控制的力量；參加社區重建活動，使學生有機會重新建立自己的學校或家園；做一些快樂的活動，嘗試為生命帶來正向的力量。
- （五）運用相關宣導海報、手冊、網站及專書進行輔導。
- （六）動員學校所有教師及鄰近相關人力，進行學生心靈輔導。
- （七）請求民間團體的適時支援協助。

表 5.1 心靈輔導資源表

範圍	單位	電話或網站
地區 資源	台北市聯合醫院松德院區	27263134
	馬偕醫院協談中心	25310505
縣市 資源	台北市社區心理衛生中心	33936779 # 10
	台北市自殺防治中心	23212731
其他 資源	台北市學生輔導中心	25630116
	台北市旭立心理諮商中心	23635939

註：得視需求自行增減或調整。

5.2 學校環境衛生及設施設備維護與修繕

- 一、災後環境衛生之清掃與維護，加強整理淹水或是土石砸落區域，亦可設置臨時廁所，並就排泄物及垃圾之處理等採取必要措施，以保持校園衛生整潔。
- 二、災後學校視情況進行設施設備維護與修繕。
- 三、加強防疫與食品衛生管理等相關計畫。
- 四、立即建立廢棄物、垃圾、瓦礫等處理方法，設置臨時放置場，循序進行蒐集、分類、搬運及處置等程序，以迅速整潔校園，並避免製造環境汙染。
- 五、採取消毒等措施，以維護教職員工生之健康。
- 六、由相關單位/人員利用全校平面圖，選擇不受災威脅及廢棄物清運進出方便之空地。
- 七、建立廢棄物清運及處理方法，此部份可由相關單位/人員評估，若情況許可採行外包，若不可行可請求相關單位支援。
- 八、定期採取消毒措施維護教職員工生健康，由相關單位/人員評估，分別採 3 天、1 星期及 1 個月消毒 1 次，可視情況自行縮短時程。
- 九、由相關單位/人員調配人手定期維持校園整潔。

5.3 學生復課計畫、補課計畫

- 一、視校園安全與否進行復課、補課計畫。
- 二、欲原校地復課者，應商請教育部或縣（市）教育局處協助簡易教室之興建。
- 三、原校地安全堪虞時，應由縣（市）教育局處協助安排學生至鄰近學校或適當地點上課。
- 四、補課計畫以教育部所定之課程標準進行，但可因地區特性，做適切之調整，使學生能持續學習。
- 五、教職員應掌握學生動向及具體受災情形（教科書、就學用品、制服、學費之減免、獎學金之發給、對災害造成家庭生活困難之學生給予就學補助），確認該次災害對學生心理層面之影響，同時建立與家長間的聯絡管道。
- 六、輻射與海嘯災害之復原依政府相關規定與程序辦理。

5.4 供水與供電等緊急處理

- 一、對於災害造成設施、設備與維生管線等損壞之相關事宜，優先處理校內飲用水系統。
- 二、搶救組派員初勘檢查水利設施或各管線災後受損情形。
- 三、供水供電前檢查牆壁中水電管線是否已經損毀。
- 四、檢查水池、水塔、飲水機等相關用水設備是否受損，改善學校飲用水設施。飲用水均能達到法定標準為當務之急。
- 五、若校園需分區輪流供水，或請求運水車調度支援，應於各區分別設置3到5個供水站。
- 六、先行搶修損壞之水、電管線，減少漏水及漏電危害，再逐步全面供水供電。
- 七、立即通知相關業者（如自來水公司及電力公司等），派遣專業技術人員緊急檢查所管設施、設備，掌握其受損情形，並對設施、設備與維生管線進行緊急修復及供應之措施，以防止二次災害，確保教職員工生之正常生活。
- 八、調查災情，提報搶修預算，追蹤執行進度。

臺北市立中崙高中
校園災害防救計畫

【附件】

中華民國 110 年 9 月 25 日

目錄

目錄.....	I
表目錄.....	II
附件 1 空白表單.....	1-1
附件 2 各類災害應變內容.....	2-1
附件 3 各式安全檢查表掃描檔.....	3-1
附件 4 校園災害防救計畫簽核掃描檔.....	4-5
附件 5 演練腳本.....	5-6

表目錄

表 1.2	建築物現況資料表	1-3
表 1.3	廚房現況資料表	1-21
表 1.4	實驗室 (含職業類科教室) 現況資料表	1-24
表 1.5	實驗室 (含職業類科教室) 現況資料表	1-26
表 1.6	實驗室 (含職業類科教室) 現況資料表	1-28
表 1.7	實驗室 (含職業類科教室) 現況資料表	1-30
表 1.8	實驗室 (含職業類科教室) 現況資料表	1-32
表 1.9	實驗室 (含職業類科教室) 現況資料表	1-34
表 2.7	平時減災整備工作分配表	1-39
表 2.8.1	緊急應變小組分組表	1-40
表 3.1	災害應變器材檢核表	1-44
表 1.10	支援單位聯絡清冊	1-47
表 5.1	心靈輔導資源表	1-48
附表 1.1	校園環境安全檢查表	1-49
附表 1.2	防汛安全檢查表	1-65
附表 1.3	環境衛生調查表	1-77
附表 1.4	災後復原檢核表	1-78
附表 1.5	演練檢討會議紀錄	1-79
附表 1.6	避難疏散情形調查表	1-80
附表 1.7	班級人員清點紅綠表	1-81
附表 1.8	教職員工生送醫名單	1-82
附表 1.9	建築物及設施危險判定表	1-83
附表 1.10	校園災後緊急判斷與建議採取行動	1-83
附表 1.11	自行接送同意書	1-84
表 4.2	災害通報重點紀錄	1-85
附表 2.1	空氣品質指標 (AQI)、健康影響與活動建議	2-12

附件1 空白表單

一、抽換本文使用表單（表號須對應本文相對應表號）

表 1.1 學校基本資料表

學校全銜（分校/分班）	臺北市立中崙高中				
地 址	臺北市八德路四段 101 號				
人 員 資 料	姓名	職稱	手機	電子信箱	
校 長	劉晶晶	校長	0952380830	chingching.liu@zlsh.tp.edu.tw	
防災業務負責人 1	吳沛璇	總務主任	0921025870	t1109@zlsh.tp.edu.tw	
防災業務負責人 2	林雨潔	學務主任	0922437928	t1019@zlsh.tp.edu.tw	
教 職 員 工 人 數	正式編制	175	學生人數	一般學生	1594
	非正式編制	12		身心障礙學生	49



圖 1.1 校園周邊道路圖
 （瀏覽日期：110 年 10 月 13 日）

表 1.2 建築物現況資料表

建築物名稱		誠正樓		總棟數－編號		5 - 1	
基本資料	填表日期	1 0 9 年 9 月 1 日		填表人	吳沛璇		
	避難場所	<input checked="" type="checkbox"/> 否 <input type="checkbox"/> 是，類別：_____		建造年代	民國 88 年		
	建築設計圖	<input type="checkbox"/> 無 <input checked="" type="checkbox"/> 有，放置地點：總務處		地面樓層數	7 樓		
	增建	<input checked="" type="checkbox"/> 無 <input type="checkbox"/> 有，增建項目：_____		地下樓層數	2 樓		
	安全檢查表	<input type="checkbox"/> 無 <input checked="" type="checkbox"/> 有，檢核日期：109 年 10 月 25 日					
	補強工程	<input checked="" type="checkbox"/> 無 <input type="checkbox"/> 有，補強日期：____年____月____日					
	構造形式	<input type="checkbox"/> 磚構造 <input type="checkbox"/> 木構造 <input type="checkbox"/> 鋼構造 (SC) <input type="checkbox"/> 鋼筋混凝土構造 (RC) <input checked="" type="checkbox"/> 鋼骨鋼筋混凝土構造 (SRC) <input type="checkbox"/> 其他：_____					
	平時用途 (可複選)	<input checked="" type="checkbox"/> 教室 <input checked="" type="checkbox"/> 辦公室 <input type="checkbox"/> 會議室 <input type="checkbox"/> 健康中心 <input checked="" type="checkbox"/> 盥洗室 (含廁所) <input type="checkbox"/> 寢室 <input type="checkbox"/> 觀察室 <input type="checkbox"/> 圖書室 <input type="checkbox"/> 活動中心 <input type="checkbox"/> 教保準備室 <input checked="" type="checkbox"/> 廚房 <input type="checkbox"/> 配膳室 <input type="checkbox"/> 檔案室 <input checked="" type="checkbox"/> 演藝廳 <input type="checkbox"/> 生態教學園區 <input checked="" type="checkbox"/> 餐廳 <input type="checkbox"/> 水療室 <input type="checkbox"/> 游泳池 <input type="checkbox"/> 練琴室 <input checked="" type="checkbox"/> 專業資源中心 <input type="checkbox"/> 牙科 <input type="checkbox"/> 室內活動室 <input type="checkbox"/> 室內遊戲空間 <input type="checkbox"/> 室內儲藏空間 <input type="checkbox"/> 機房 <input type="checkbox"/> 資源回收區 <input type="checkbox"/> 室外活動空間 <input type="checkbox"/> 室外儲藏空間 <input type="checkbox"/> 實習工場，類別：_____ <input checked="" type="checkbox"/> 專科教室，類別：音樂教室 (一)、音樂教室 (二)、音樂教室 (三) 美術教室 (一)、美術教室 (二)、地科教室、大小團輔室 <input type="checkbox"/> 專業團隊教室，類別：_____ <input type="checkbox"/> 防災空間/教室，類別：_____ <input checked="" type="checkbox"/> 實驗室 <input type="checkbox"/> 其他：_____					
	避難設施或設備 (可複選)	<input type="checkbox"/> 救援平臺 (____個) <input type="checkbox"/> 救助袋 (____個) <input type="checkbox"/> 緩降機 (____具) <input type="checkbox"/> 避難滑梯 (____座) <input type="checkbox"/> 免電力自走式避難梯 (____座) <input type="checkbox"/> 無障礙斜坡道 (____座) <input type="checkbox"/> 其他：_____					
	空間總數	____間	一般廁所	12 間	樓梯總數	1 座	
容納人數	____人	無障礙廁所	0 間	電梯總數	2 座		
現況調查	梁柱裂縫或滲水	<input checked="" type="checkbox"/> 無 <input type="checkbox"/> 有	沉陷或傾斜	<input checked="" type="checkbox"/> 無 <input type="checkbox"/> 有			
	梁柱鋼筋裸露鏽蝕	<input checked="" type="checkbox"/> 無 <input type="checkbox"/> 有	走廊柱位	<input checked="" type="checkbox"/> 走廊外側無柱 <input type="checkbox"/> 走廊外側有柱			

建築物名稱		誠正樓	總棟數－編號	5 - 1
與鄰棟間距 (公分)		<input checked="" type="checkbox"/> 小於 7 公分乘上樓層數 <input type="checkbox"/> 大於等於 7 公分乘上樓層數；或間距大於 50 公分以上		
備註				
照片	正面	<p>(能明顯辨別建築物外觀和其他建築物差異性)</p> 		
	側面			

建築物名稱		誠正樓	總棟數－編號	5－1
平面配置圖	地下一樓			
	一樓			
	二樓			

建築物名稱	誠正樓	總棟數－編號	5 - 1
-------	-----	--------	-------

三樓

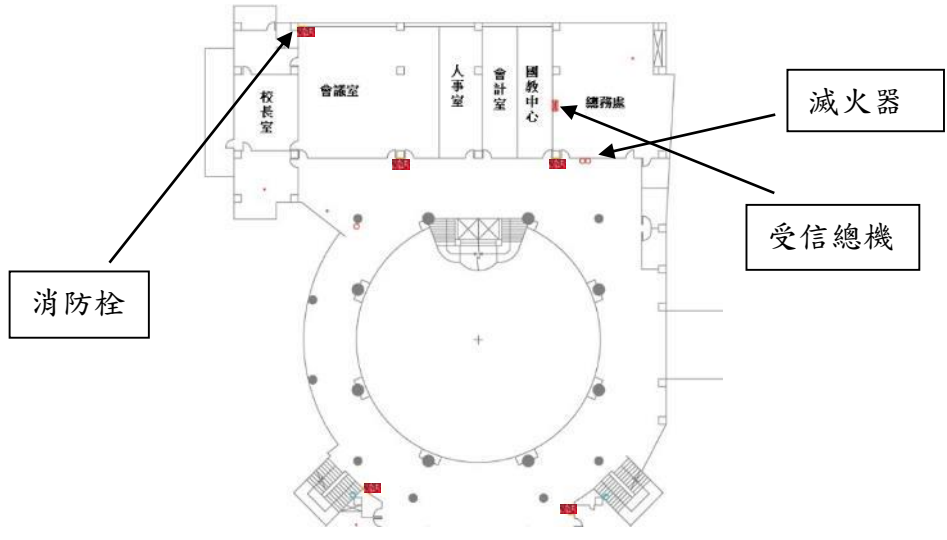

四樓

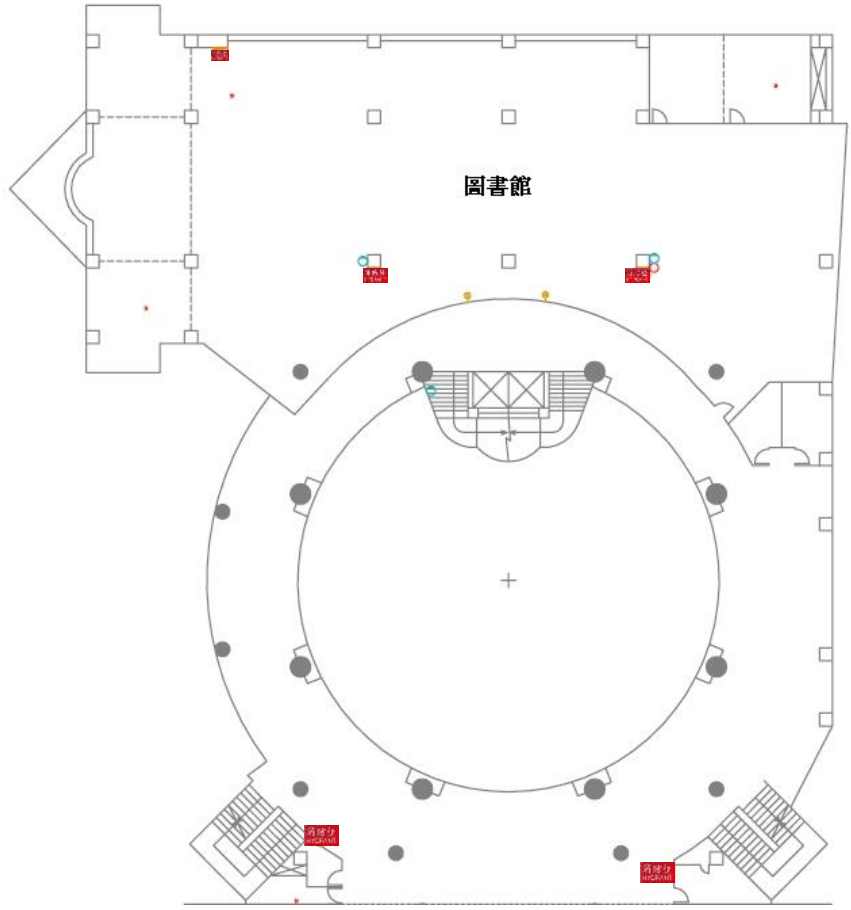

建築物名稱	誠正樓	總棟數－編號	5 - 1
-------	-----	--------	-------

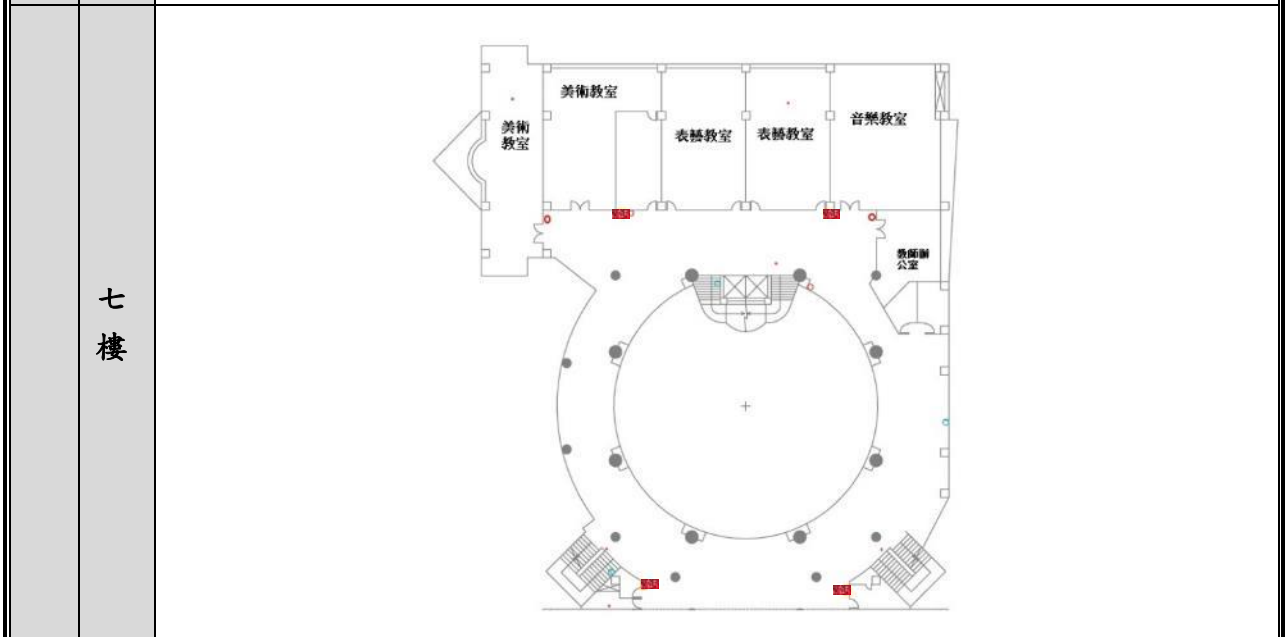
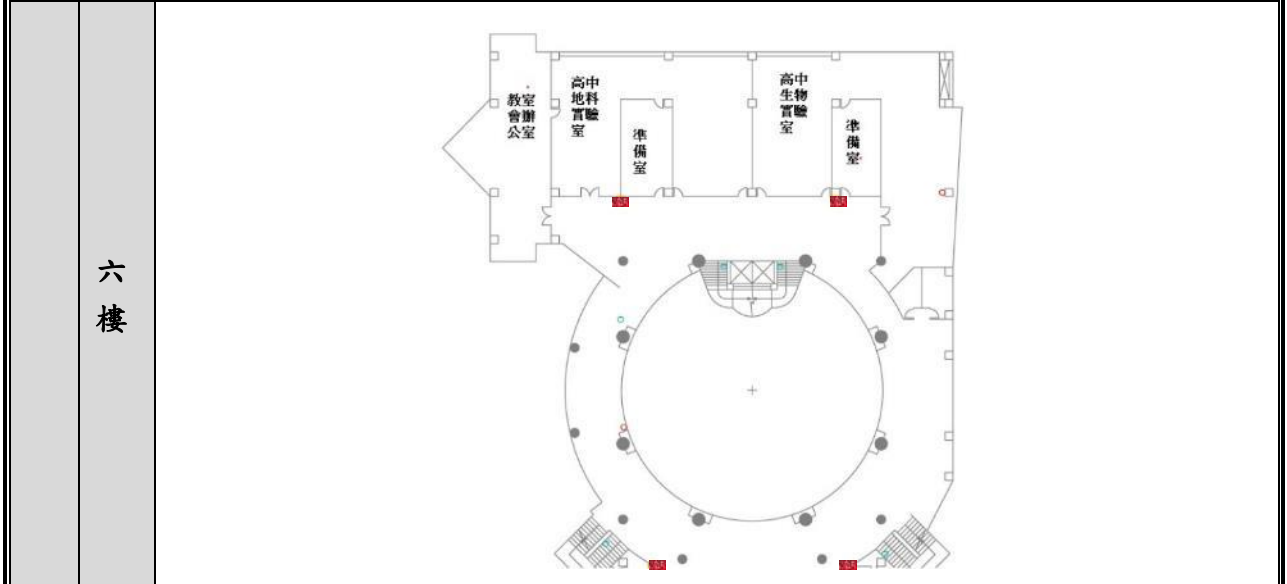
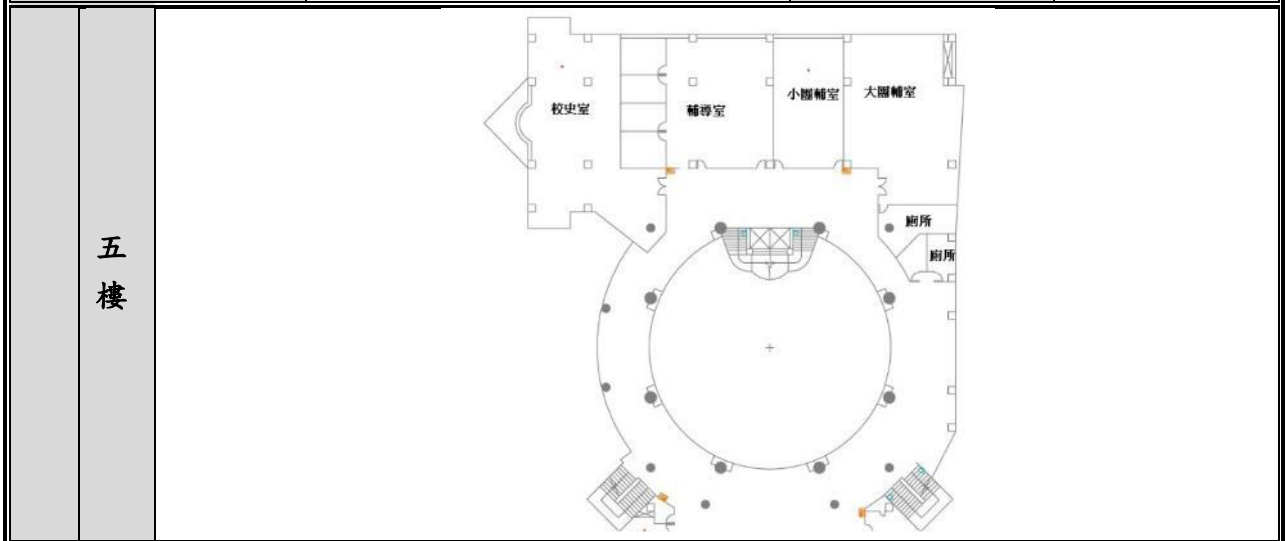

建築物名稱		創新樓		總棟數－編號		5 - 2	
基本資料	填表日期	109年9月1日		填表人	吳沛璇		
	避難場所	<input checked="" type="checkbox"/> 否 <input type="checkbox"/> 是，類別：_____		建造年代	民國88年		
	建築設計圖	<input type="checkbox"/> 無 <input checked="" type="checkbox"/> 有，放置地點：總務處		地面樓層數	7樓		
	增建	<input checked="" type="checkbox"/> 無 <input type="checkbox"/> 有，增建項目：_____		地下樓層數	2樓		
	安全檢查表	<input type="checkbox"/> 無 <input checked="" type="checkbox"/> 有，檢核日期：109年10月25日					
	補強工程	<input checked="" type="checkbox"/> 無 <input type="checkbox"/> 有，補強日期：____年____月____日					
	構造形式	<input type="checkbox"/> 磚構造 <input type="checkbox"/> 木構造 <input type="checkbox"/> 鋼構造 (SC) <input type="checkbox"/> 鋼筋混凝土構造 (RC) <input checked="" type="checkbox"/> 鋼骨鋼筋混凝土構造 (SRC) <input type="checkbox"/> 其他：_____					
	平時用途 (可複選)	<input checked="" type="checkbox"/> 教室 <input checked="" type="checkbox"/> 辦公室 <input type="checkbox"/> 會議室 <input type="checkbox"/> 健康中心 <input type="checkbox"/> 盥洗室 (含廁所) <input type="checkbox"/> 寢室 <input type="checkbox"/> 觀察室 <input type="checkbox"/> 圖書室 <input type="checkbox"/> 活動中心 <input type="checkbox"/> 教保準備室 <input type="checkbox"/> 廚房 <input type="checkbox"/> 配膳室 <input type="checkbox"/> 檔案室 <input type="checkbox"/> 演藝廳 <input type="checkbox"/> 生態教學園區 <input type="checkbox"/> 餐廳 <input type="checkbox"/> 水療室 <input type="checkbox"/> 游泳池 <input type="checkbox"/> 練琴室 <input type="checkbox"/> 專業資源中心 <input type="checkbox"/> 牙科 <input type="checkbox"/> 室內活動室 <input type="checkbox"/> 室內遊戲空間 <input type="checkbox"/> 室內儲藏空間 <input type="checkbox"/> 機房 <input checked="" type="checkbox"/> 資源回收區 <input type="checkbox"/> 室外活動空間 <input type="checkbox"/> 室外儲藏空間 <input type="checkbox"/> 實習工場，類別：_____ <input type="checkbox"/> 專科教室，類別：_____ <input type="checkbox"/> 專業團隊教室，類別：_____ <input type="checkbox"/> 防災空間/教室，類別：_____ <input type="checkbox"/> 實驗室 <input type="checkbox"/> 其他：_____					
	避難設施或設備 (可複選)	<input type="checkbox"/> 救援平臺 (____個) <input type="checkbox"/> 救助袋 (____個) <input type="checkbox"/> 緩降機 (____具) <input type="checkbox"/> 避難滑梯 (____座) <input type="checkbox"/> 免電力自走式避難梯 (____座) <input type="checkbox"/> 無障礙斜坡道 (____1座) <input type="checkbox"/> 其他：_____					
	空間總數	____間	一般廁所	0間	樓梯總數	0座	
容納人數	____人	無障礙廁所	0間	電梯總數	0座		
現況調查	梁柱裂縫或滲水	<input checked="" type="checkbox"/> 無 <input type="checkbox"/> 有	沉陷或傾斜	<input checked="" type="checkbox"/> 無 <input type="checkbox"/> 有			
	梁柱鋼筋裸露鏽蝕	<input checked="" type="checkbox"/> 無 <input type="checkbox"/> 有	走廊柱位	<input checked="" type="checkbox"/> 走廊外側無柱 <input type="checkbox"/> 走廊外側有柱			

建築物名稱		創新樓	總棟數－編號	5 - 2
與鄰棟間距 (公分)		<input checked="" type="checkbox"/> 小於 7 公分乘上樓層數 <input type="checkbox"/> 大於等於 7 公分乘上樓層數；或間距大於 50 公分以上		
備註				
照片	正面	<p>(能明顯辨別建築物外觀和其他建築物差異性)</p> 		
	側面			

建築物名稱

創新樓

總棟數 - 編號

5 - 2

一樓

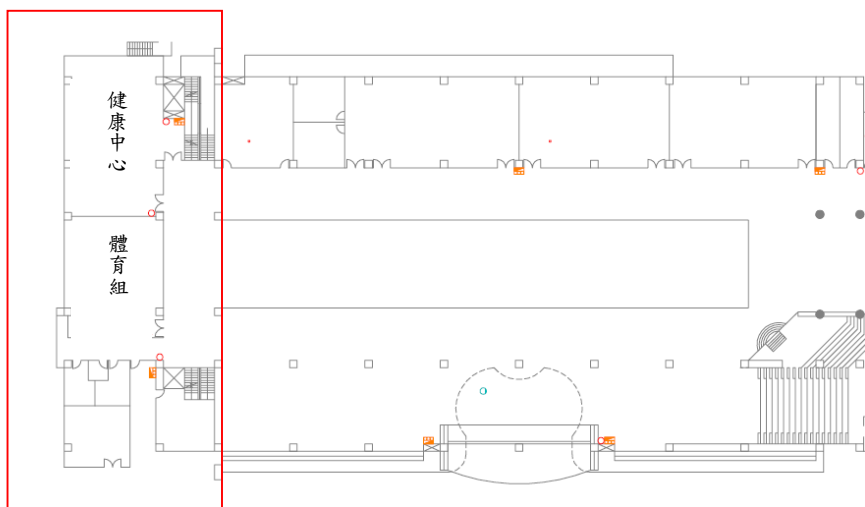

平面配置圖

二樓

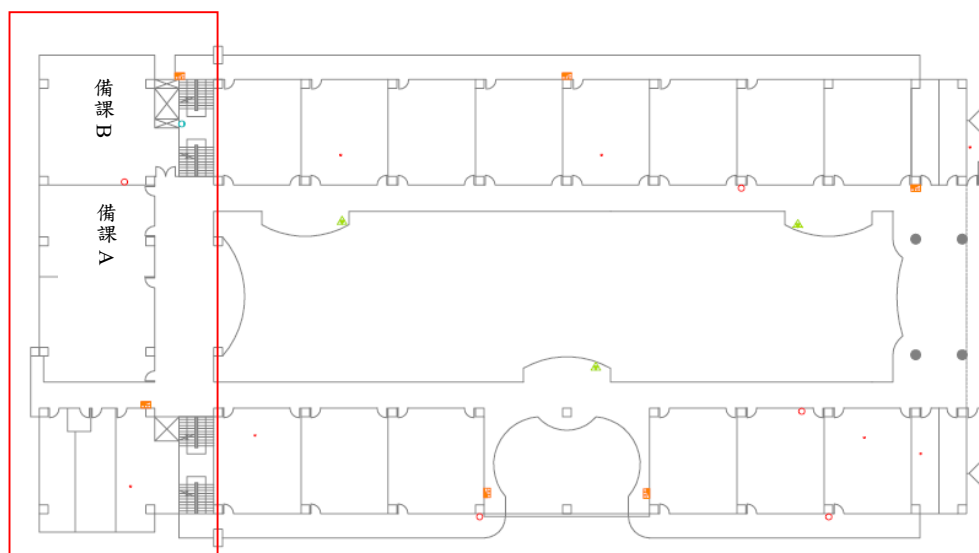

三樓

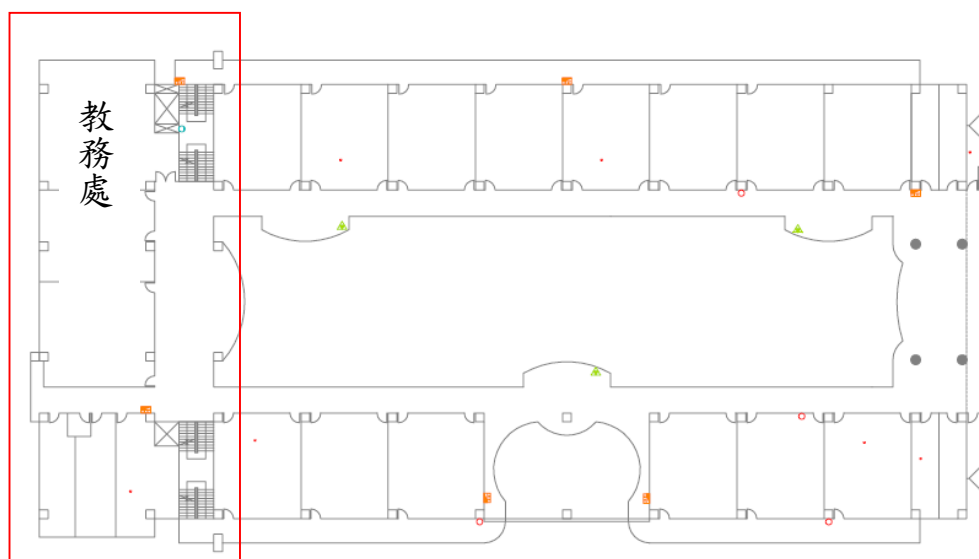

建築物名稱	創新樓	總棟數 - 編號	5 - 2
四樓			
五樓			
六樓			

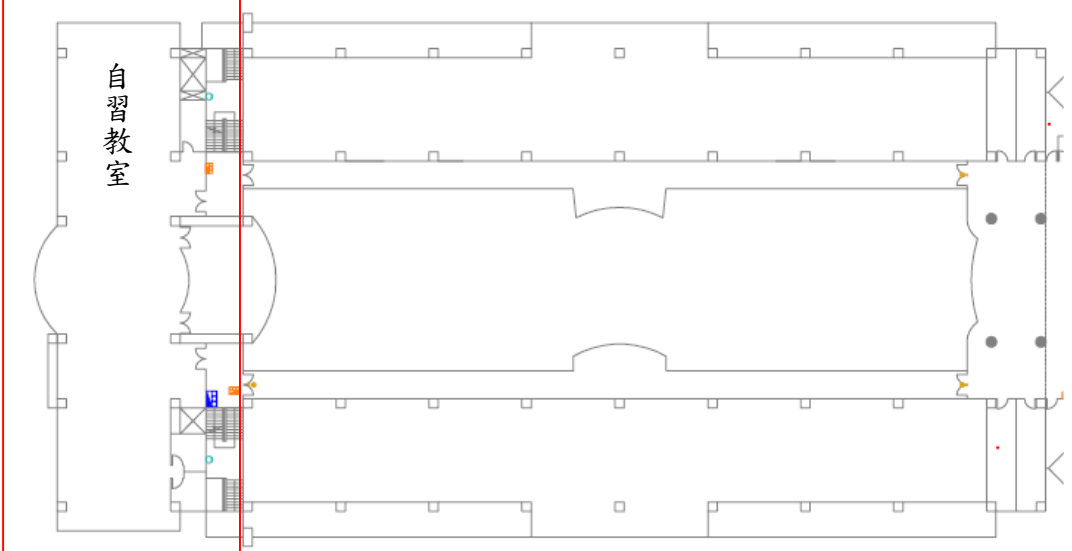
建築物名稱	創新樓	總棟數 - 編號	5 - 2
七樓	 <p>The floor plan shows a long, narrow corridor on the left side of the 7th floor. A red rectangular box highlights a section of this corridor, labeled '自習教室' (Self-study Classroom). This area contains several study tables and chairs. To the right of the highlighted area, the corridor continues, leading to a series of rooms or study areas. The main part of the floor plan is a large, open area with several rows of study tables and chairs, arranged in a grid-like pattern. There are also some circular tables and chairs in the middle of the floor plan. The right side of the floor plan shows a series of rooms or study areas, with some rooms having doors and windows. The overall layout is a typical library or study area design.</p>		

建築物名稱		創新樓		總棟數－編號		5 - 2	
基本資料	填表日期	109年9月1日		填表人	吳沛璇		
	避難場所	<input checked="" type="checkbox"/> 否 <input type="checkbox"/> 是，類別：_____		建造年代	民國88年		
	建築設計圖	<input type="checkbox"/> 無 <input checked="" type="checkbox"/> 有，放置地點：總務處		地面樓層數	7樓		
	增建	<input checked="" type="checkbox"/> 無 <input type="checkbox"/> 有，增建項目：_____		地下樓層數	2樓		
	安全檢查表	<input type="checkbox"/> 無 <input checked="" type="checkbox"/> 有，檢核日期：109年10月25日					
	補強工程	<input checked="" type="checkbox"/> 無 <input type="checkbox"/> 有，補強日期：____年____月____日					
	構造形式	<input type="checkbox"/> 磚構造 <input type="checkbox"/> 木構造 <input type="checkbox"/> 鋼構造 (SC) <input type="checkbox"/> 鋼筋混凝土構造 (RC) <input checked="" type="checkbox"/> 鋼骨鋼筋混凝土構造 (SRC) <input type="checkbox"/> 其他：_____					
	平時用途 (可複選)	<input checked="" type="checkbox"/> 教室 <input checked="" type="checkbox"/> 辦公室 <input type="checkbox"/> 會議室 <input type="checkbox"/> 健康中心 <input type="checkbox"/> 盥洗室 (含廁所) <input type="checkbox"/> 寢室 <input type="checkbox"/> 觀察室 <input type="checkbox"/> 圖書室 <input type="checkbox"/> 活動中心 <input type="checkbox"/> 教保準備室 <input type="checkbox"/> 廚房 <input type="checkbox"/> 配膳室 <input type="checkbox"/> 檔案室 <input type="checkbox"/> 演藝廳 <input type="checkbox"/> 生態教學園區 <input type="checkbox"/> 餐廳 <input type="checkbox"/> 水療室 <input type="checkbox"/> 游泳池 <input type="checkbox"/> 練琴室 <input type="checkbox"/> 專業資源中心 <input type="checkbox"/> 牙科 <input type="checkbox"/> 室內活動室 <input type="checkbox"/> 室內遊戲空間 <input type="checkbox"/> 室內儲藏空間 <input type="checkbox"/> 機房 <input checked="" type="checkbox"/> 資源回收區 <input type="checkbox"/> 室外活動空間 <input type="checkbox"/> 室外儲藏空間 <input type="checkbox"/> 實習工場，類別：_____ <input type="checkbox"/> 專科教室，類別：_____ <input type="checkbox"/> 專業團隊教室，類別：_____ <input type="checkbox"/> 防災空間/教室，類別：_____ <input type="checkbox"/> 實驗室 <input type="checkbox"/> 其他：_____					
	避難設施或設備 (可複選)	<input type="checkbox"/> 救援平臺 (____個) <input type="checkbox"/> 救助袋 (____個) <input type="checkbox"/> 緩降機 (____具) <input type="checkbox"/> 避難滑梯 (____座) <input type="checkbox"/> 免電力自走式避難梯 (____座) <input type="checkbox"/> 無障礙斜坡道 (1座) <input type="checkbox"/> 其他：_____					
	空間總數	____間	一般廁所	0間	樓梯總數	0座	
容納人數	____人	無障礙廁所	0間	電梯總數	0座		
現況調查	梁柱裂縫或滲水	<input checked="" type="checkbox"/> 無 <input type="checkbox"/> 有	沉陷或傾斜	<input checked="" type="checkbox"/> 無 <input type="checkbox"/> 有			
	梁柱鋼筋裸露鏽蝕	<input checked="" type="checkbox"/> 無 <input type="checkbox"/> 有	走廊柱位	<input checked="" type="checkbox"/> 走廊外側無柱 <input type="checkbox"/> 走廊外側有柱			
	與鄰棟間距 (公分)	<input checked="" type="checkbox"/> 小於7公分乘上樓層數 <input type="checkbox"/> 大於等於7公分乘上樓層數；或間距大於50公分以上					

建築物名稱		創新樓	總棟數－編號	5 - 2
備註				
照片	正面	<p>(能明顯辨別建築物外觀和其他建築物差異性)</p> 		
	側面			

建築物名稱

創新樓

總棟數 - 編號

5 - 2

一樓

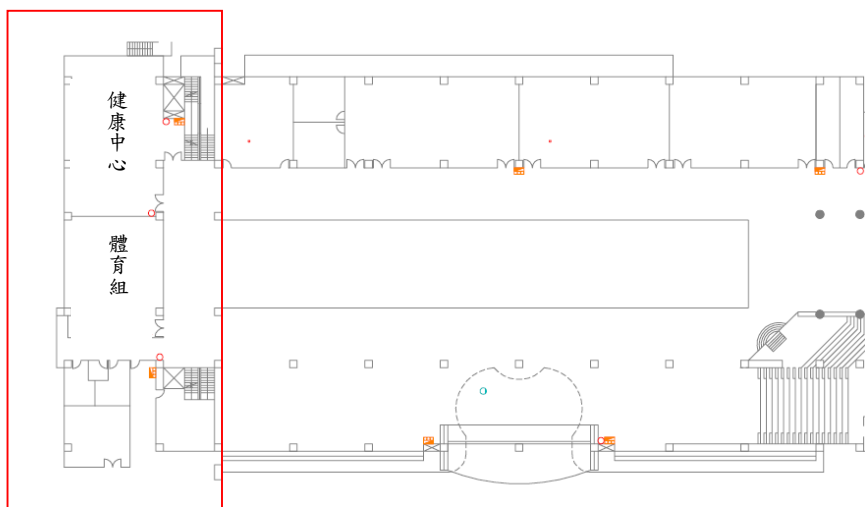

平面配置圖

二樓

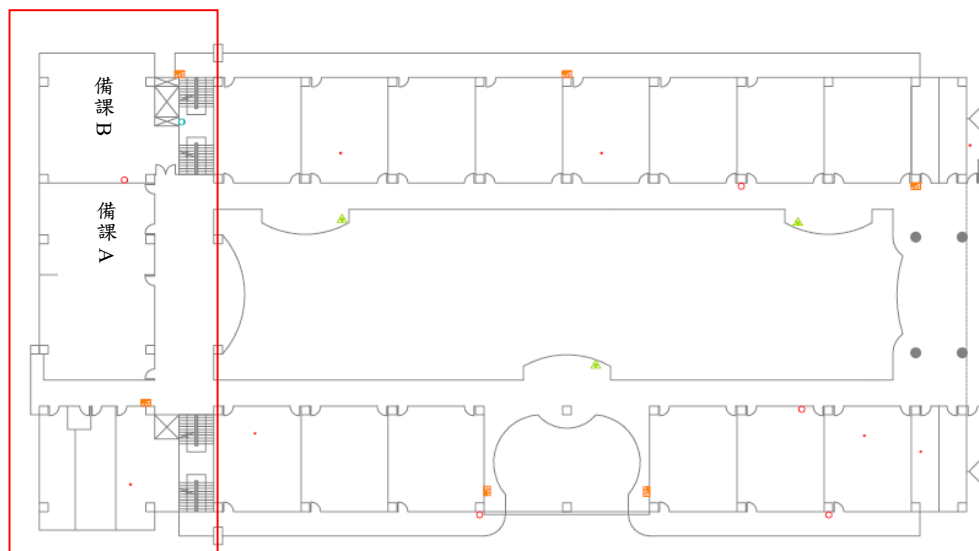

三樓

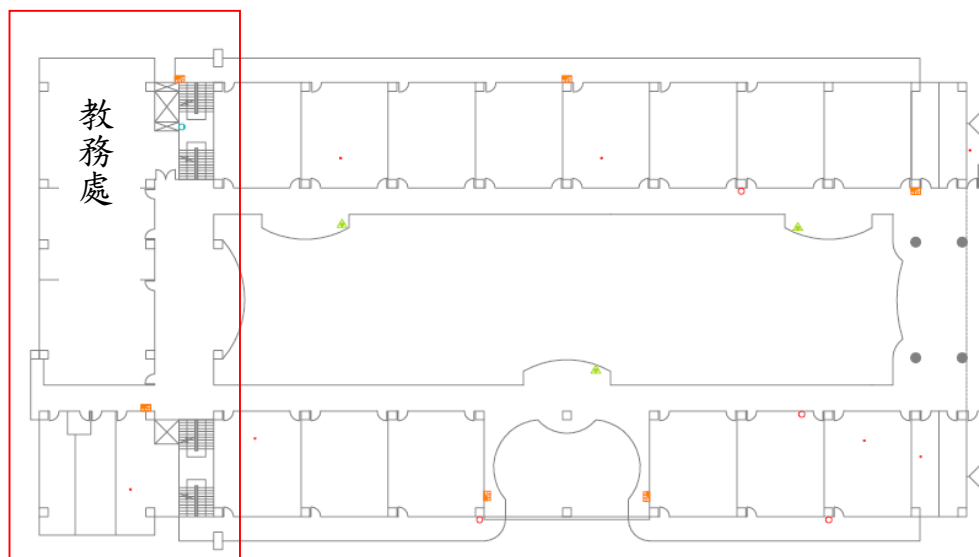

建築物名稱	創新樓	總棟數 - 編號	5 - 2
-------	-----	----------	-------

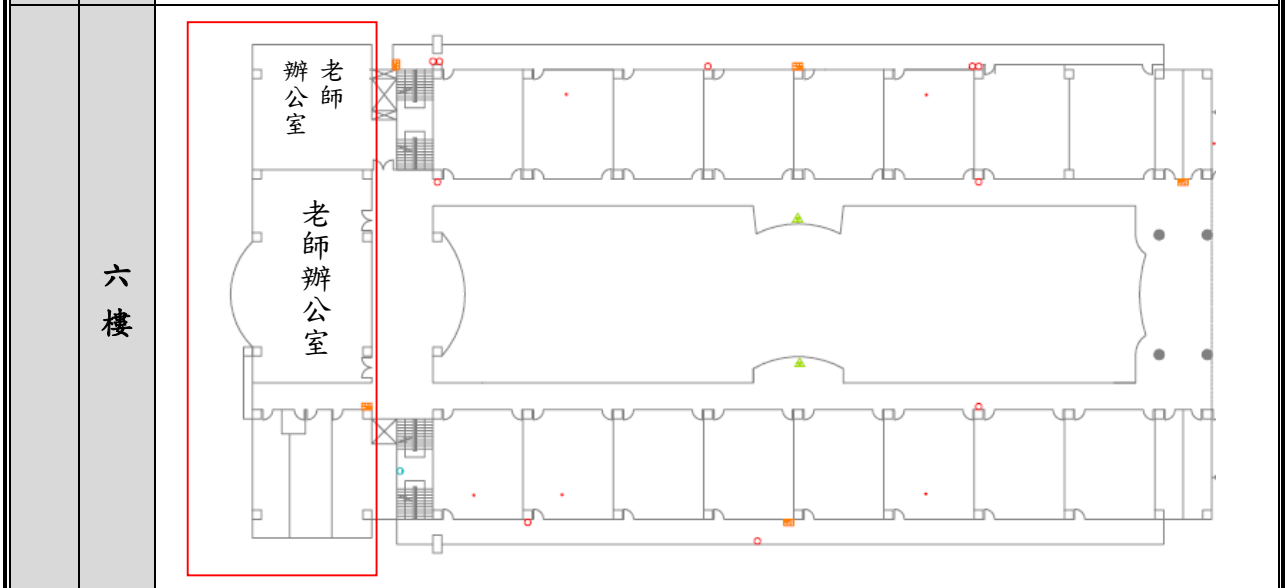
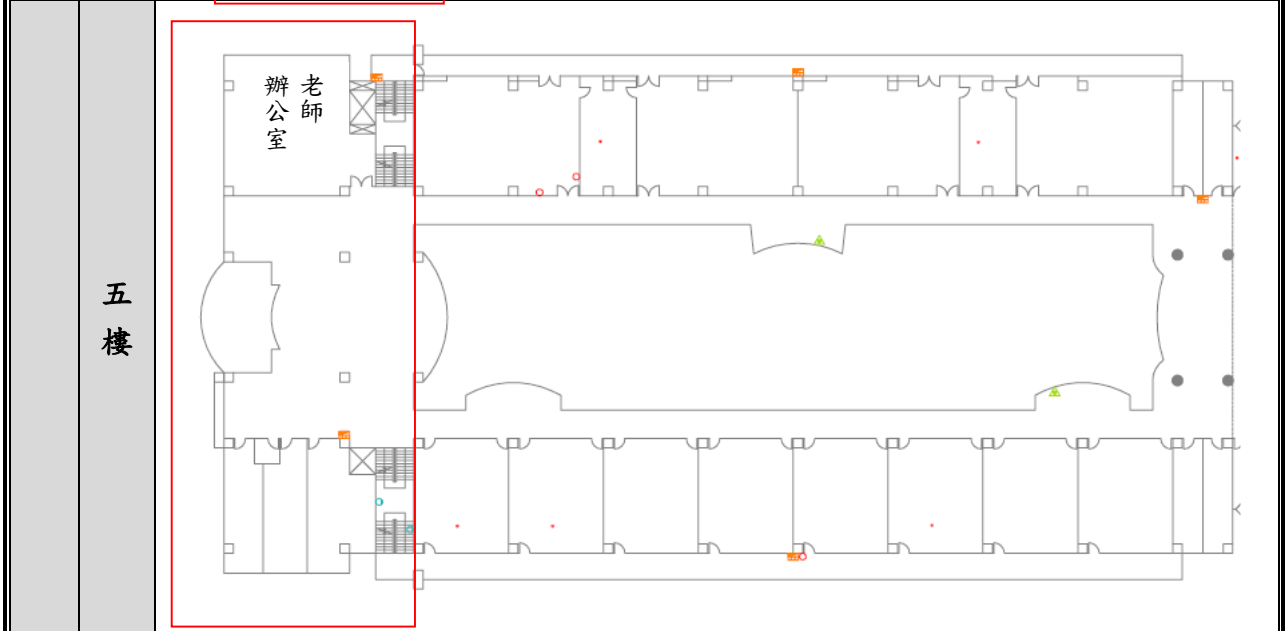
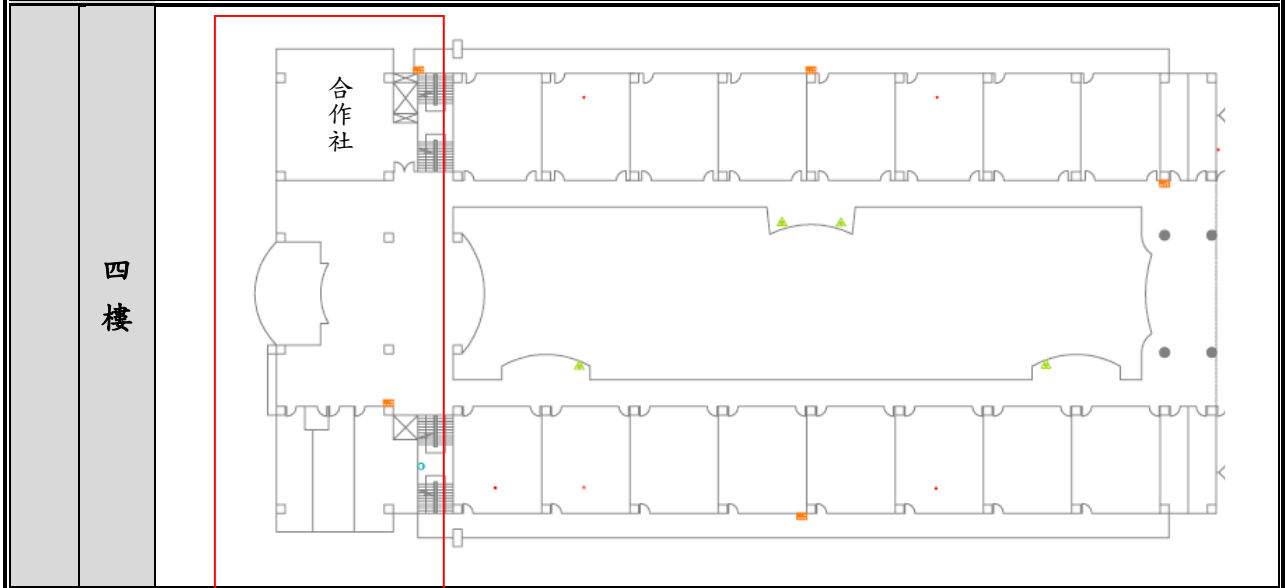

建築物名稱		創新樓	總棟數－編號	5 - 2
七樓				

建築物名稱		自律樓	總棟數－編號	5 - 3
基本資料	填表日期	109年9月1日	填表人	吳沛璇
	避難場所	<input checked="" type="checkbox"/> 否 <input type="checkbox"/> 是，類別：_____	建造年代	民國88年
	建築設計圖	<input type="checkbox"/> 無 <input checked="" type="checkbox"/> 有，放置地點：總務處	地面樓層數	7樓
	增建	<input checked="" type="checkbox"/> 無 <input type="checkbox"/> 有，增建項目：_____	地下樓層數	2樓
	安全檢查表	<input type="checkbox"/> 無 <input checked="" type="checkbox"/> 有，檢核日期：109年10月25日		
	補強工程	<input checked="" type="checkbox"/> 無 <input type="checkbox"/> 有，補強日期：____年____月____日		
	構造形式	<input type="checkbox"/> 磚構造 <input type="checkbox"/> 木構造 <input type="checkbox"/> 鋼構造 (SC) <input type="checkbox"/> 鋼筋混凝土構造 (RC) <input checked="" type="checkbox"/> 鋼骨鋼筋混凝土構造 (SRC) <input type="checkbox"/> 其他：_____		
平時用途 (可複選)	<input checked="" type="checkbox"/> 教室 <input checked="" type="checkbox"/> 辦公室 <input type="checkbox"/> 會議室 <input type="checkbox"/> 健康中心 <input type="checkbox"/> 盥洗室 (含廁所) <input type="checkbox"/> 寢室 <input type="checkbox"/> 觀察室 <input type="checkbox"/> 圖書室 <input type="checkbox"/> 活動中心 <input type="checkbox"/> 教保準備室 <input type="checkbox"/> 廚房 <input type="checkbox"/> 配膳室 <input type="checkbox"/> 檔案室 <input type="checkbox"/> 演藝廳 <input type="checkbox"/> 生態教學園區 <input type="checkbox"/> 餐廳 <input type="checkbox"/> 水療室 <input type="checkbox"/> 游泳池 <input type="checkbox"/> 練琴室 <input type="checkbox"/> 專業資源中心 <input type="checkbox"/> 牙科 <input type="checkbox"/> 室內活動室 <input type="checkbox"/> 室內遊戲空間 <input type="checkbox"/> 室內儲藏空間 <input type="checkbox"/> 機房 <input checked="" type="checkbox"/> 資源回收區 <input type="checkbox"/> 室外活動空間 <input type="checkbox"/> 室外儲藏空間 <input type="checkbox"/> 實習工場，類別：_____ <input type="checkbox"/> 專科教室，類別：_____ <input type="checkbox"/> 專業團隊教室，類別：_____			

建築物名稱		自律樓		總棟數－編號		5－3	
現況調查		<input type="checkbox"/> 防災空間/教室，類別：_____ <input type="checkbox"/> 實驗室 <input type="checkbox"/> 其他：_____					
	避難設施或設備 (可複選)	<input type="checkbox"/> 救援平臺(____個) <input type="checkbox"/> 救助袋(____個) <input type="checkbox"/> 緩降機(____5____具) <input type="checkbox"/> 避難滑梯(____座) <input type="checkbox"/> 免電力自走式避難梯(____座) <input type="checkbox"/> 無障礙斜坡道(____座) <input type="checkbox"/> 其他：_____					
	空間總數	____間	一般廁所	14間	樓梯總數	2座	
	容納人數	____人	無障礙廁所	6間	電梯總數	1座	
現況調查	梁柱裂縫或滲水	<input checked="" type="checkbox"/> 無 <input type="checkbox"/> 有	沉陷或傾斜	<input checked="" type="checkbox"/> 無 <input type="checkbox"/> 有			
	梁柱鋼筋裸露鏽蝕	<input checked="" type="checkbox"/> 無 <input type="checkbox"/> 有	走廊柱位	<input checked="" type="checkbox"/> 走廊外側無柱 <input type="checkbox"/> 走廊外側有柱			
	與鄰棟間距(公分)	<input checked="" type="checkbox"/> 小於7公分乘上樓層數 <input type="checkbox"/> 大於等於7公分乘上樓層數；或間距大於50公分以上					
	備註						
照片	正面	(能明顯辨別建築物外觀和其他建築物差異性) 					

建築物名稱	自律樓	總棟數－編號	5－3
-------	-----	--------	-----

側面



一樓

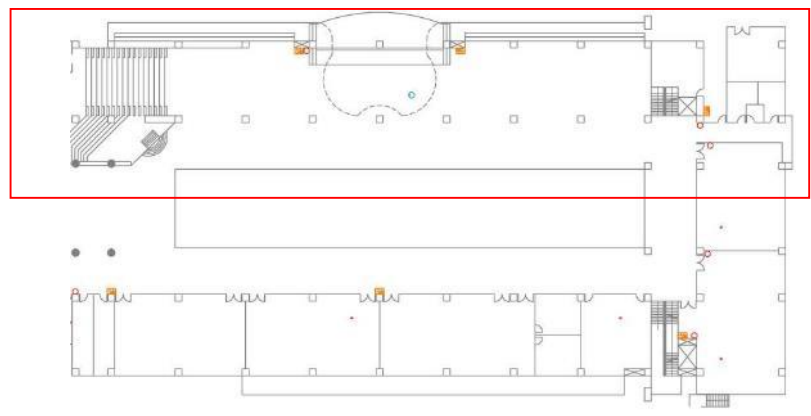

平面配置圖

二樓

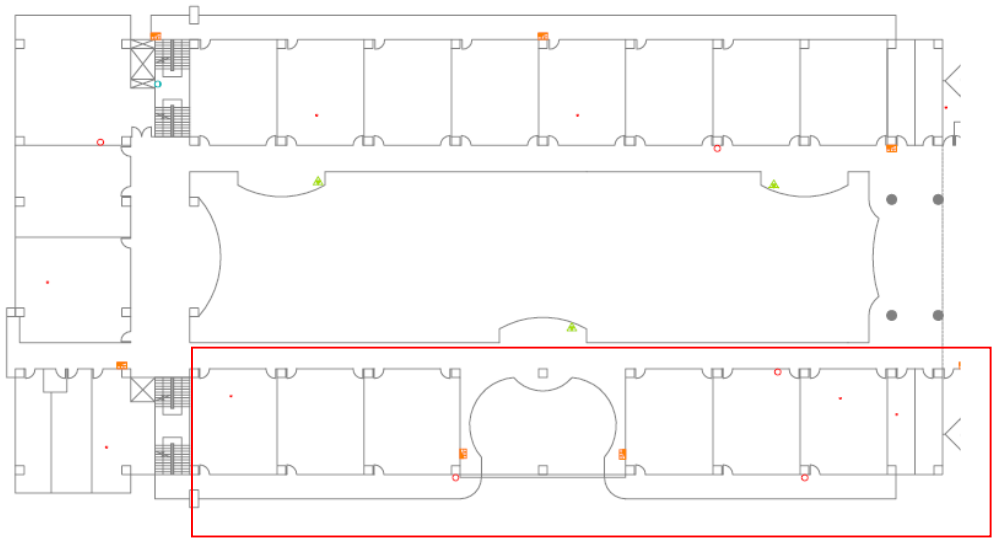

建築物名稱	自律樓	總棟數－編號	5－3
-------	-----	--------	-----

三樓

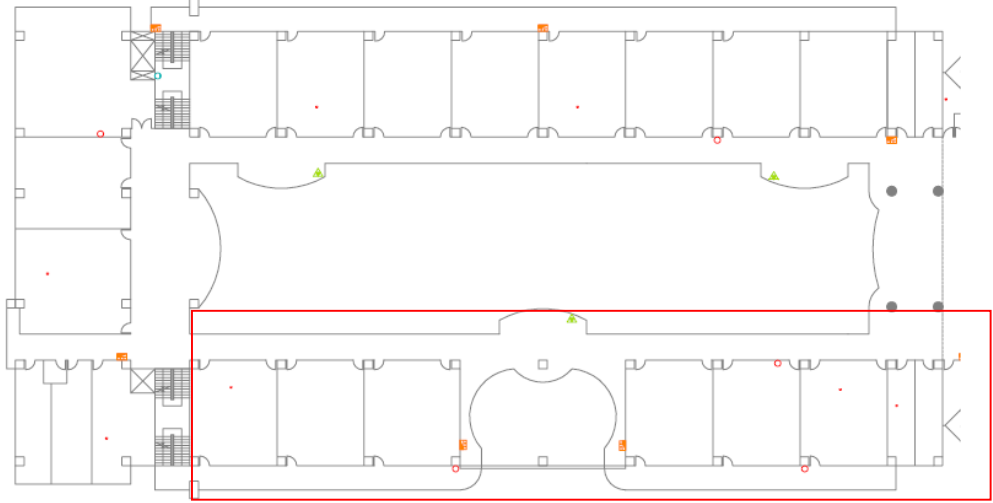

四樓

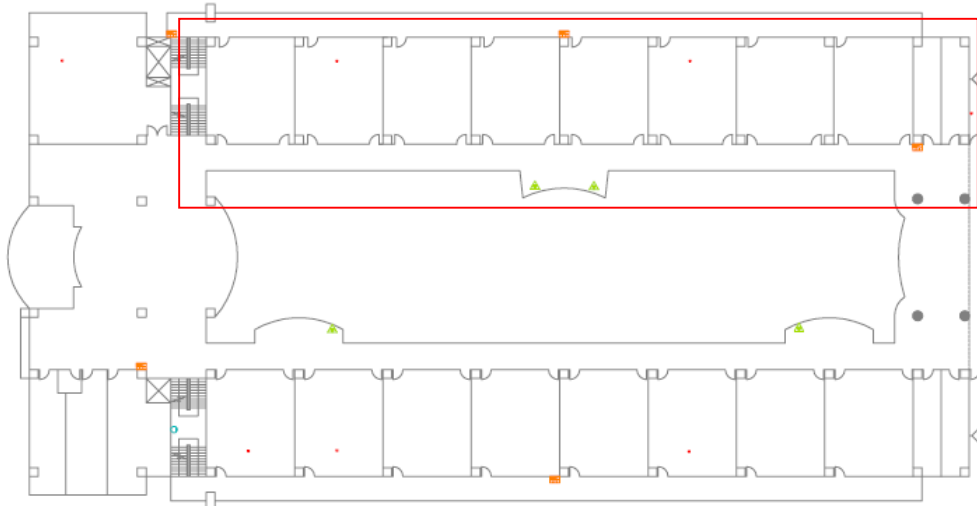

五樓

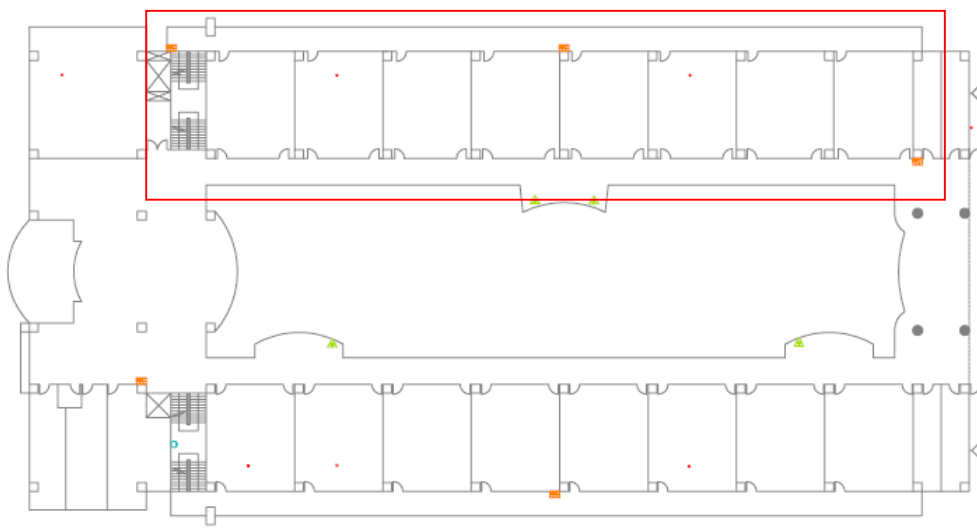

建築物名稱	自律樓	總棟數－編號	5－3
六樓			

表 1.3 廚房現況資料表

廚 房 位 置	<input checked="" type="checkbox"/> 誠正樓（位於 B1 樓） <input type="checkbox"/> 獨立大樓（地面__樓，地下__樓）		
填 表 日 期	109 年 9 月 15 日	填 表 人	吳沛璇
面 積（平方公尺）	248	建 造 年 代	民國 88 年
管 理 人	楊惠喬	手 機	0937060889
代 理 人	林雨潔	手 機	0922437928
電 力 負 荷	220V _____ A，110V _____ A，其他：380v（填列用電量高者）		
通 風 設 備	<input type="checkbox"/> 自然通風 <input type="checkbox"/> 窗及排風機 <input type="checkbox"/> 密閉室冷氣 <input type="checkbox"/> 吊扇 <input checked="" type="checkbox"/> 其他：進排氣機		
採 光 照 明	<input type="checkbox"/> 窗自然光 <input checked="" type="checkbox"/> 日光燈 <input type="checkbox"/> LED 燈 <input type="checkbox"/> 省電燈管 <input type="checkbox"/> T5 燈管 <input type="checkbox"/> 其他：_____		
消 防 系 統	<input checked="" type="checkbox"/> 滅火器：_____ A 型 3 個（型式、數量） <input type="checkbox"/> 火警自動警報系統 <input type="checkbox"/> 手動警報系統 <input type="checkbox"/> 其他：_____		
是否有獨立電源總開關？	<input type="checkbox"/> 否	<input checked="" type="checkbox"/> 是	
出入口是否設緊急出口標示燈？	<input type="checkbox"/> 否	<input checked="" type="checkbox"/> 是	
是否有設緊急照明燈？	<input type="checkbox"/> 否	<input checked="" type="checkbox"/> 是	

廚 房 位 置

■ 誠正 樓 (位於 B1 樓)

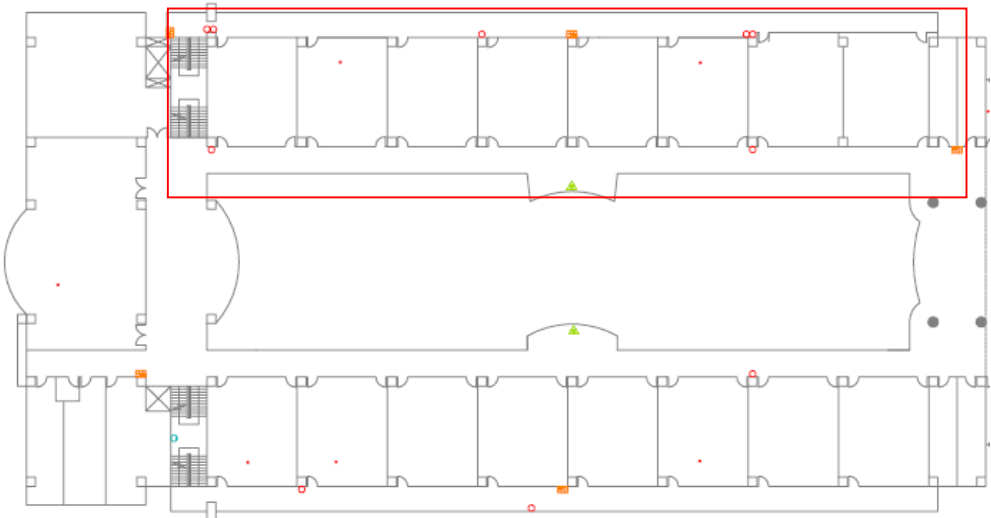
□ 獨立大樓 (地面__樓, 地下__樓)



廚房位置

■ 誠正樓 (位於 B1 樓) □ 獨立大樓 (地面__樓, 地下__樓)

平面圖

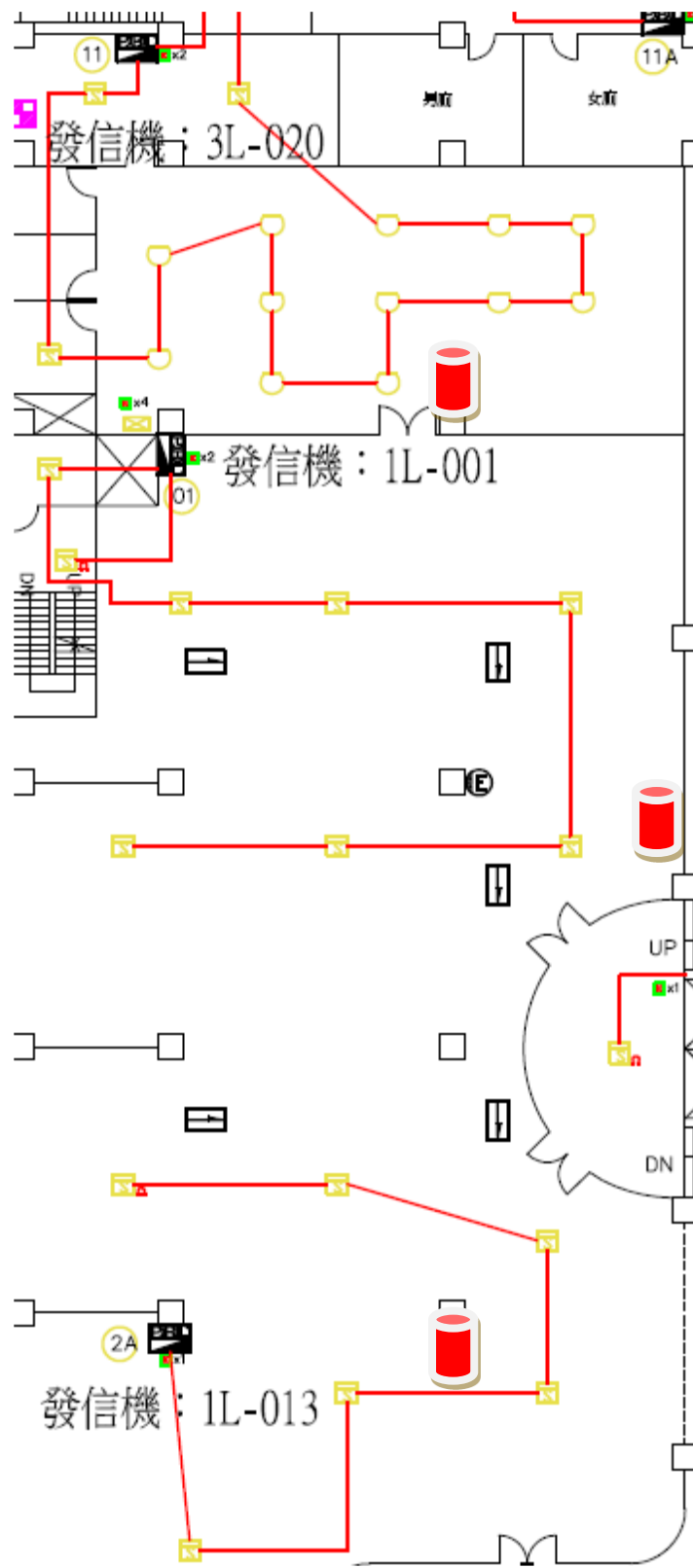

註：得視需求選填，若無廚房，則刪除此表格。

表 1.4 實驗室（含職業類科教室）現況資料表

名稱	化學實驗室	總間數－編號	2-1
大樓名稱	卓越樓	樓層	5
填表日期	110年 2月 25日	填表人	
用途	化學實驗	面積（平方公尺）	
管理人	林俊智	手機	0952943075
代理人	羅竹君	手機	0928112635
電力負荷	220V _____ A，110V 20 A，其他：_____（填列用電量高者）		
通風設備	<input checked="" type="checkbox"/> 自然通風 <input checked="" type="checkbox"/> 窗及排風機 <input type="checkbox"/> 密閉室冷氣 <input type="checkbox"/> 吊扇 <input type="checkbox"/> 其他：_____		
採光照明	<input checked="" type="checkbox"/> 窗自然光 <input type="checkbox"/> 日光燈 <input type="checkbox"/> LED燈 <input type="checkbox"/> 省電燈管 <input checked="" type="checkbox"/> T5燈管 <input type="checkbox"/> 其他：_____		
消防系統	<input checked="" type="checkbox"/> 滅火器：_____ A型4支（型式、數量） <input checked="" type="checkbox"/> 火警自動警報系統 <input type="checkbox"/> 手動警報系統 <input type="checkbox"/> 其他：_____		
防護具	<input type="checkbox"/> 急救箱 <input checked="" type="checkbox"/> 沖身洗眼器 <input type="checkbox"/> 個人防護具：_____		
是否使用環保署公告毒性化學物質，並建立物質安全資料表？	<input type="checkbox"/> 否 <input type="checkbox"/> 是，放置地點：_____		
是否產生廢液或有害廢棄物？	<input type="checkbox"/> 否 <input checked="" type="checkbox"/> 是		
廢液是否分類收集並標示內容物及危害性？	<input type="checkbox"/> 否 <input checked="" type="checkbox"/> 是		
是否具尖銳器具？	<input type="checkbox"/> 否 <input checked="" type="checkbox"/> 是		
是否有獨立電源總開關？	<input checked="" type="checkbox"/> 否 <input type="checkbox"/> 是		
出入口是否設緊急出口標示燈？	<input type="checkbox"/> 否 <input checked="" type="checkbox"/> 是		
是否有設緊急照明燈？	<input type="checkbox"/> 否 <input checked="" type="checkbox"/> 是		

名稱	化學實驗室	總間數－編號	2-1
大樓名稱	卓越樓	樓層	5

照片



平面圖

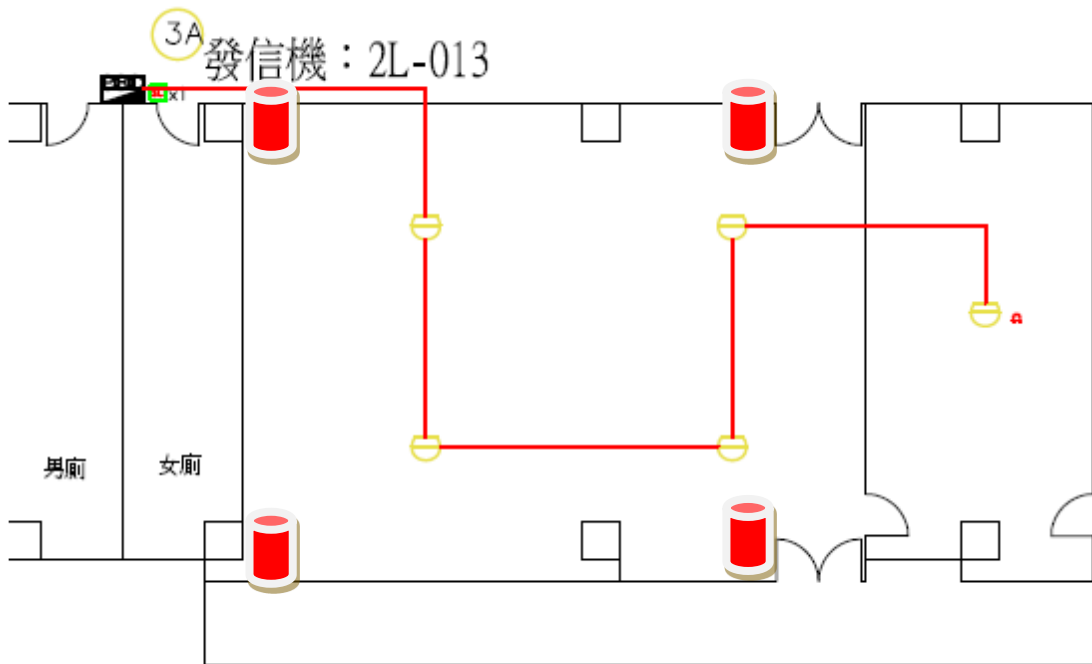

註：1. 得視需求選填，若無實驗室（含職業類科教室），則刪除此表格。
2. 職業類科教室得視需求更改表格內容。

表 1.5 實驗室（含職業類科教室）現況資料表

名稱	化學實驗室	總間數－編號	2-2
大樓名稱	卓越樓	樓層	5
填表日期	110年 2月 25日	填表人	
用途	化學實驗	面積（平方公尺）	
管理人	林俊智	手機	0952943075
代理人	羅竹君	手機	0928112635
電力負荷	220V _____ A，110V 20 A，其他：_____（填列用電量高者）		
通風設備	<input checked="" type="checkbox"/> 自然通風 <input checked="" type="checkbox"/> 窗及排風機 <input type="checkbox"/> 密閉室冷氣 <input type="checkbox"/> 吊扇 <input type="checkbox"/> 其他：_____		
採光照明	<input checked="" type="checkbox"/> 窗自然光 <input type="checkbox"/> 日光燈 <input type="checkbox"/> LED燈 <input type="checkbox"/> 省電燈管 <input checked="" type="checkbox"/> T5燈管 <input type="checkbox"/> 其他：_____		
消防系統	<input checked="" type="checkbox"/> 滅火器：_____ A 型 4 支 _____（型式、數量） <input checked="" type="checkbox"/> 火警自動警報系統 <input type="checkbox"/> 手動警報系統 <input type="checkbox"/> 其他：_____		
防護具	<input type="checkbox"/> 急救箱 <input checked="" type="checkbox"/> 沖身洗眼器 <input type="checkbox"/> 個人防護具：_____		
是否使用環保署公告毒性化學物質，並建立物質安全資料表？	<input type="checkbox"/> 否 <input type="checkbox"/> 是，放置地點：_____		
是否產生廢液或有害廢棄物？	<input type="checkbox"/> 否 <input checked="" type="checkbox"/> 是		
廢液是否分類收集並標示內容物及危害性？	<input type="checkbox"/> 否 <input checked="" type="checkbox"/> 是		
是否具尖銳器具？	<input type="checkbox"/> 否 <input checked="" type="checkbox"/> 是		
是否有獨立電源總開關？	<input checked="" type="checkbox"/> 否 <input type="checkbox"/> 是		
出入口是否設緊急出口標示燈？	<input type="checkbox"/> 否 <input checked="" type="checkbox"/> 是		
是否有設緊急照明燈？	<input type="checkbox"/> 否 <input checked="" type="checkbox"/> 是		

名稱	化學實驗室	總間數 - 編號	2-2
大樓名稱	卓越樓	樓層	5

照片



平面圖

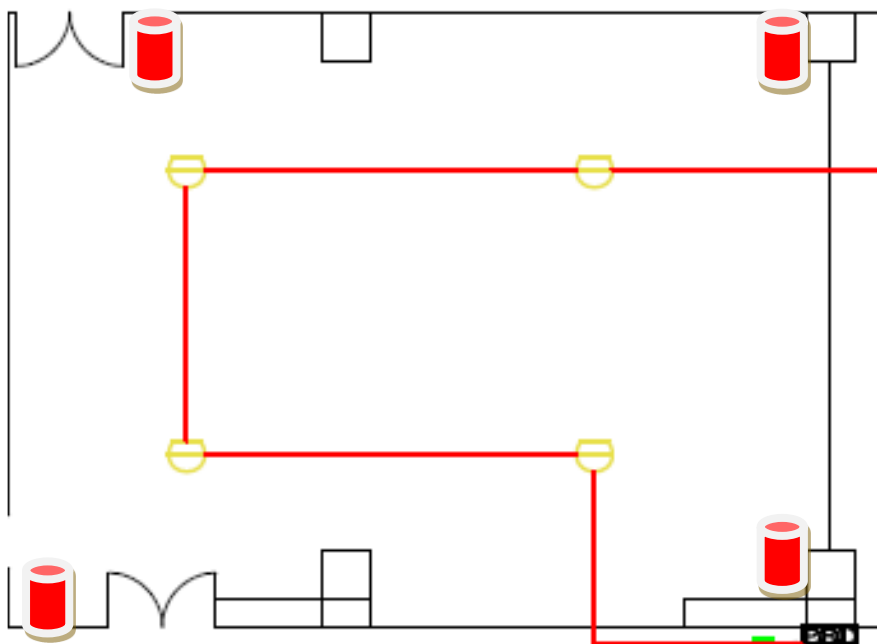

發信機：2L-023

表 1.6 實驗室（含職業類科教室）現況資料表

名稱	物理實驗室	總間數－編號	1-1
大樓名稱	卓越樓	樓層	5
填表日期	110年 2月 25日	填表人	
用途	化學實驗	面積（平方公尺）	
管理人	林俊智	手機	0952943075
代理人	羅竹君	手機	0928112635
電力負荷	220V 15 A，110V 20 A，其他：_____（填列用電量高者）		
通風設備	<input checked="" type="checkbox"/> 自然通風 <input checked="" type="checkbox"/> 窗及排風機 <input checked="" type="checkbox"/> 密閉室冷氣 <input checked="" type="checkbox"/> 吊扇 <input type="checkbox"/> 其他：_____		
採光照明	<input checked="" type="checkbox"/> 窗自然光 <input type="checkbox"/> 日光燈 <input checked="" type="checkbox"/> LED燈 <input type="checkbox"/> 省電燈管 <input type="checkbox"/> T5燈管 <input type="checkbox"/> 其他：_____		
消防系統	<input checked="" type="checkbox"/> 滅火器：A型4支 _____（型式、數量） <input checked="" type="checkbox"/> 火警自動警報系統 <input type="checkbox"/> 手動警報系統 <input type="checkbox"/> 其他：_____		
防護具	<input checked="" type="checkbox"/> 急救箱 <input type="checkbox"/> 沖身洗眼器 <input type="checkbox"/> 個人防護具：_____		
是否使用環保署公告毒性化學物質，並建立物質安全資料表？	<input checked="" type="checkbox"/> 否 <input type="checkbox"/> 是，放置地點：_____		
是否產生廢液或有害廢棄物？	<input checked="" type="checkbox"/> 否 <input type="checkbox"/> 是		
廢液是否分類收集並標示內容物及危害性？	<input checked="" type="checkbox"/> 否 <input type="checkbox"/> 是		
是否具尖銳器具？	<input type="checkbox"/> 否 <input checked="" type="checkbox"/> 是		
是否有獨立電源總開關？	<input checked="" type="checkbox"/> 否 <input type="checkbox"/> 是		
出入口是否設緊急出口標示燈？	<input type="checkbox"/> 否 <input checked="" type="checkbox"/> 是		
是否有設緊急照明燈？	<input type="checkbox"/> 否 <input checked="" type="checkbox"/> 是		

名稱	物理實驗室	總間數 - 編號	1-1
大樓名稱	卓越樓	樓層	5

照片



平面圖



表 1.7 實驗室（含職業類科教室）現況資料表

名稱	理化實驗室	總間數－編號	1-1
大樓名稱	卓越樓	樓層	5
填表日期	110年 2月 25日	填表人	
用途	化學實驗	面積（平方公尺）	
管理人	林俊智	手機	0952943075
代理人	羅竹君	手機	0928112635
電力負荷	220V _____ A，110V 20 A，其他：_____（填列用電量高者）		
通風設備	<input checked="" type="checkbox"/> 自然通風 <input checked="" type="checkbox"/> 窗及排風機 <input checked="" type="checkbox"/> 密閉室冷氣 <input checked="" type="checkbox"/> 吊扇 <input type="checkbox"/> 其他：_____		
採光照明	<input checked="" type="checkbox"/> 窗自然光 <input type="checkbox"/> 日光燈 <input checked="" type="checkbox"/> LED燈 <input type="checkbox"/> 省電燈管 <input type="checkbox"/> T5燈管 <input type="checkbox"/> 其他：_____		
消防系統	<input checked="" type="checkbox"/> 滅火器：_____ A 型 2 支 _____（型式、數量） <input checked="" type="checkbox"/> 火警自動警報系統 <input type="checkbox"/> 手動警報系統 <input type="checkbox"/> 其他：_____		
防護具	<input checked="" type="checkbox"/> 急救箱 <input type="checkbox"/> 沖身洗眼器 <input type="checkbox"/> 個人防護具：_____		
是否使用環保署公告毒性化學物質，並建立物質安全資料表？	<input checked="" type="checkbox"/> 否 <input type="checkbox"/> 是，放置地點：_____		
是否產生廢液或有害廢棄物？	<input checked="" type="checkbox"/> 否 <input type="checkbox"/> 是		
廢液是否分類收集並標示內容物及危害性？	<input checked="" type="checkbox"/> 否 <input type="checkbox"/> 是		
是否具尖銳器具？	<input type="checkbox"/> 否 <input checked="" type="checkbox"/> 是		
是否有獨立電源總開關？	<input checked="" type="checkbox"/> 否 <input type="checkbox"/> 是		
出入口是否設緊急出口標示燈？	<input type="checkbox"/> 否 <input checked="" type="checkbox"/> 是		
是否有設緊急照明燈？	<input type="checkbox"/> 否 <input checked="" type="checkbox"/> 是		

名稱	理化實驗室	總間數 - 編號	1-1
大樓名稱	卓越樓	樓層	5

照片

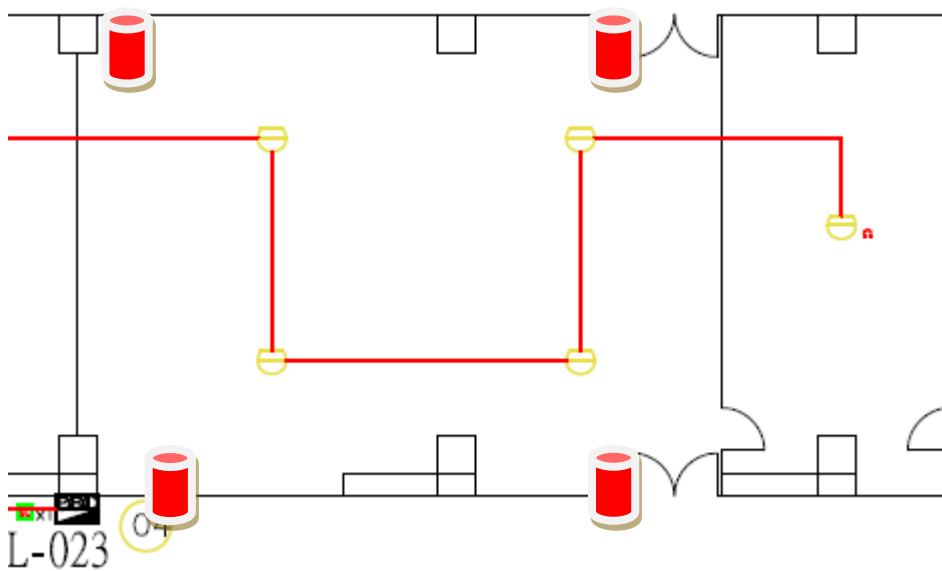

平面圖



表 1.8 實驗室（含職業類科教室）現況資料表

名稱	生物實驗室	總間數－編號	2-1
大樓名稱	卓越樓	樓層	6
填表日期	110年 2月 25日	填表人	
用途	化學實驗	面積（平方公尺）	
管理人	林俊智	手機	0952943075
代理人	羅竹君	手機	0928112635
電力負荷	220V _____ A，110V 20 A，其他：_____（填列用電量高者）		
通風設備	<input checked="" type="checkbox"/> 自然通風 <input checked="" type="checkbox"/> 窗及排風機 <input checked="" type="checkbox"/> 密閉室冷氣 <input checked="" type="checkbox"/> 吊扇 <input type="checkbox"/> 其他：_____		
採光照明	<input checked="" type="checkbox"/> 窗自然光 <input type="checkbox"/> 日光燈 <input checked="" type="checkbox"/> LED燈 <input type="checkbox"/> 省電燈管 <input type="checkbox"/> T5燈管 <input type="checkbox"/> 其他：_____		
消防系統	<input checked="" type="checkbox"/> 滅火器：_____ A型4支（型式、數量） <input checked="" type="checkbox"/> 火警自動警報系統 <input type="checkbox"/> 手動警報系統 <input type="checkbox"/> 其他：_____		
防護具	<input checked="" type="checkbox"/> 急救箱 <input type="checkbox"/> 沖身洗眼器 <input type="checkbox"/> 個人防護具：_____		
是否使用環保署公告毒性化學物質，並建立物質安全資料表？	<input checked="" type="checkbox"/> 否 <input type="checkbox"/> 是，放置地點：_____		
是否產生廢液或有害廢棄物？	<input checked="" type="checkbox"/> 否 <input type="checkbox"/> 是		
廢液是否分類收集並標示內容物及危害性？	<input checked="" type="checkbox"/> 否 <input type="checkbox"/> 是		
是否具尖銳器具？	<input type="checkbox"/> 否 <input checked="" type="checkbox"/> 是		
是否有獨立電源總開關？	<input checked="" type="checkbox"/> 否 <input type="checkbox"/> 是		
出入口是否設緊急出口標示燈？	<input type="checkbox"/> 否 <input checked="" type="checkbox"/> 是		
是否有設緊急照明燈？	<input type="checkbox"/> 否 <input checked="" type="checkbox"/> 是		

名稱	生物實驗室	總間數 - 編號	2-1
大樓名稱	卓越樓	樓層	6

照片

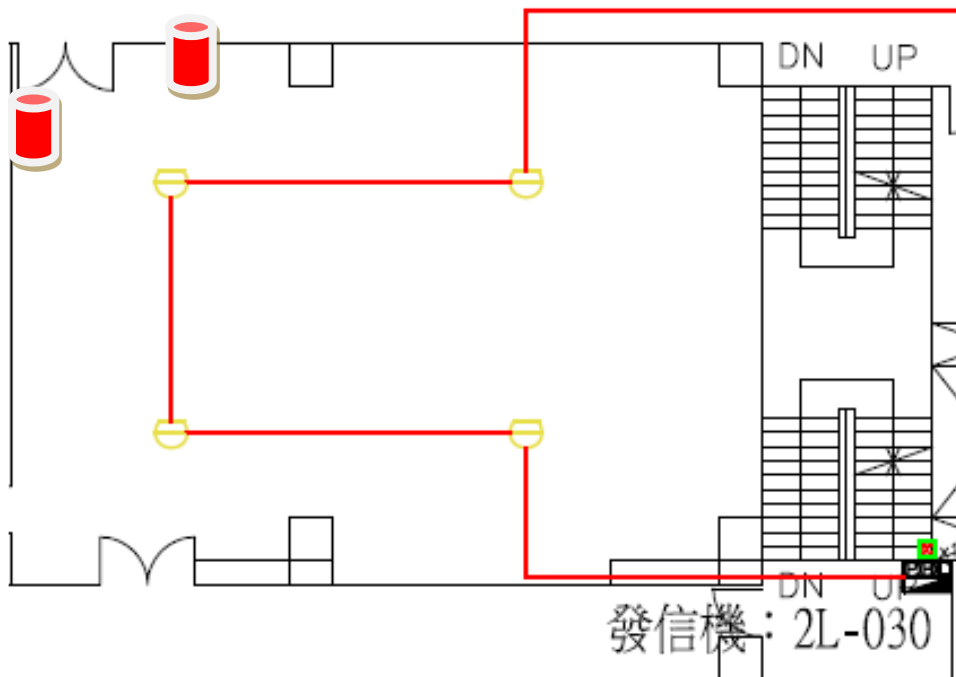

平面圖



表 1.9 實驗室（含職業類科教室）現況資料表

名稱	生物實驗室	總間數－編號	2-2
大樓名稱	卓越樓	樓層	6
填表日期	110年 2月 25日	填表人	
用途	化學實驗	面積（平方公尺）	
管理人	林俊智	手機	0952943075
代理人	羅竹君	手機	0928112635
電力負荷	220V _____ A，110V 20 A，其他：_____（填列用電量高者）		
通風設備	<input checked="" type="checkbox"/> 自然通風 <input checked="" type="checkbox"/> 窗及排風機 <input checked="" type="checkbox"/> 密閉室冷氣 <input checked="" type="checkbox"/> 吊扇 <input type="checkbox"/> 其他：_____		
採光照明	<input checked="" type="checkbox"/> 窗自然光 <input type="checkbox"/> 日光燈 <input checked="" type="checkbox"/> LED燈 <input type="checkbox"/> 省電燈管 <input type="checkbox"/> T5燈管 <input type="checkbox"/> 其他：_____		
消防系統	<input checked="" type="checkbox"/> 滅火器：_____ A 型 4 支 _____（型式、數量） <input checked="" type="checkbox"/> 火警自動警報系統 <input type="checkbox"/> 手動警報系統 <input type="checkbox"/> 其他：_____		
防護具	<input checked="" type="checkbox"/> 急救箱 <input type="checkbox"/> 沖身洗眼器 <input type="checkbox"/> 個人防護具：_____		
是否使用環保署公告毒性化學物質，並建立物質安全資料表？	<input checked="" type="checkbox"/> 否 <input type="checkbox"/> 是，放置地點：_____		
是否產生廢液或有害廢棄物？	<input checked="" type="checkbox"/> 否 <input type="checkbox"/> 是		
廢液是否分類收集並標示內容物及危害性？	<input checked="" type="checkbox"/> 否 <input type="checkbox"/> 是		
是否具尖銳器具？	<input type="checkbox"/> 否 <input checked="" type="checkbox"/> 是		
是否有獨立電源總開關？	<input checked="" type="checkbox"/> 否 <input type="checkbox"/> 是		
出入口是否設緊急出口標示燈？	<input type="checkbox"/> 否 <input checked="" type="checkbox"/> 是		
是否有設緊急照明燈？	<input type="checkbox"/> 否 <input checked="" type="checkbox"/> 是		

名稱	生物實驗室	總間數 - 編號	2-2
大樓名稱	卓越樓	樓層	6

照片

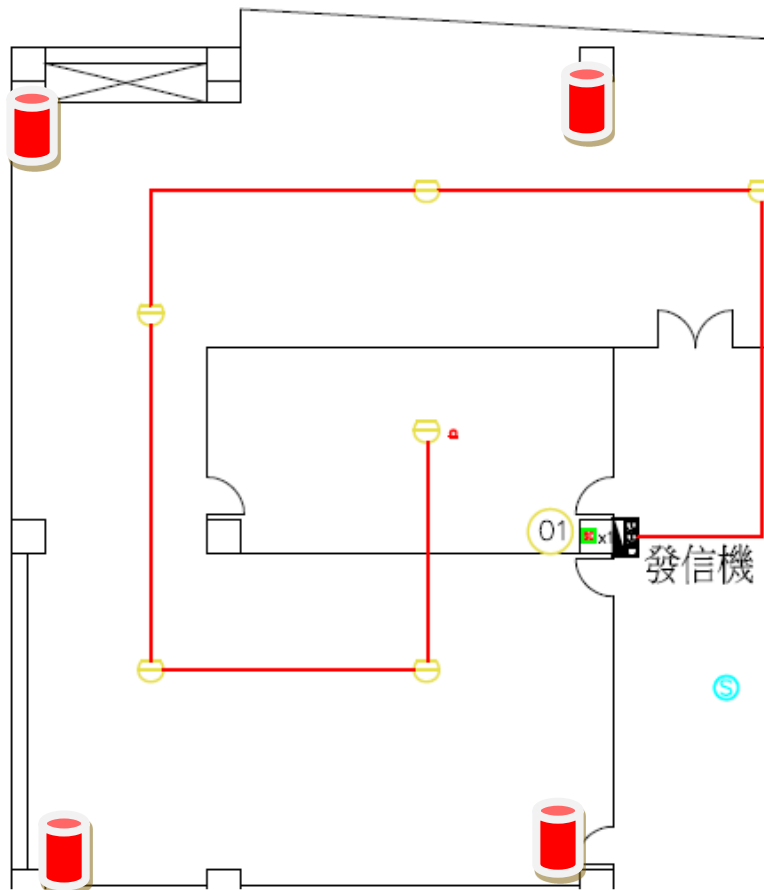

平面圖



表 2.5 之災害防救參考資訊

單位	名稱	網址	說明
教育部	教育部防災教育資訊網	https://disaster.moe.edu.tw/	提供「最新消息」、「計畫簡介」、「教學資源」、「年度活動」、「氣候變遷」、「電子報」等內容。並作為學校推動校園防災電子歷程之平臺，於登入後在「防災校園專區」查詢災害潛勢、編撰校園災害防救計畫等。
內政部 消防署	1991報平安 留言平臺	https://www.1991.tw/	透過預先約定電話，以「網路留言板」或「網路留言板」等方式進行查詢和發布留言，達到聯繫家人或朋友之效用。
行政院 原子能 委員會	行政院原子 能委員會	https://www.aec.gov.tw/	提供「施政與法規」、「核能管制」、「輻射防護」、「緊急應變」及「防疫資訊專區」等內容。透過相關公開資訊，了解輻射防護與緊急應變。
行政院 環境保 護署	空氣品質監 測網	https://airtw.epa.gov.tw/	提供「空品監測」、「任務監測」、「空品預報」、「作業規範」及「空品科普」等內容。透過相關空氣品質監測資訊，了解全國空氣品質狀況。
	毒物及化學 物質局	https://www.tcsb.gov.tw/	提供「食安源頭管理」、「教育宣導」、「法規專區」、「公開資訊」及「主題專區」等內容。透過相關重要數據，了解生活中被列管、合格及合法等資訊。
行政院 農業委 員會水 土保持 局	土石流防災 資訊網	http://246.swcb.gov.tw	提供「防災監測」、「土石流資訊」、「防災應用」、「防災成果」及「下載與服務」等內容。透過相關監測資訊，即時掌握土石流資訊。
經濟部 水利署	經濟部水利 署防災資訊 服務網	http://fhy.wra.gov.tw/	提供「防災快訊」、「警戒資訊」、「監控資訊」、「防汛整備」、「全民防災」及「防汛夥伴」等內容。透過相關監測資訊，即時掌握防汛資訊。
經濟部 中央地 質 調查所	經濟部中央 地質調查所	https://www.moeacgs.gov.tw/	提供「便民服務」、「政策計畫」、「地質資訊」、「新聞/活動」、「地質法專區」及「常見問答」等內容。根據相關地質資訊，了解活動斷層、土壤液化、地質資源、山崩災害等內容。

表 2.5 之災害防救參考資訊

單位	名稱	網址	說明
衛生福利部疾病管制署	衛生福利部疾病管制署	http://www.cdc.gov.tw/	提供「傳染病與防疫專題」、「預防接種」、「國際旅遊與健康」、「應用專區」及「訊息專區」等內容。根據相關統計數據，了解國內外傳染病資訊。
行政法人國家災害防救科技中心	行政法人國家災害防救科技中心	https://www.ncdr.nat.gov.tw/	建置相關資訊整合平臺，提供「科技研發」、「推廣應用」、「國際交流」、「資訊服務」及「相關網站」等內容。
	災害情資網	http://eocdss.ncdr.nat.gov.tw/	可依縣市、鄉鎮市區查詢「本日情勢（即時）」、「民生資訊」、「颱風情資」、「豪大雨情資」、「地震情資」及「災害潛勢圖」等內容。
	防災易起來	https://easy2do.ncdr.nat.gov.tw/	介紹防災作法和防災經驗，依循步驟及範例，逐步備妥防災工作文件，針對特殊需求人員打造一個具減災、抗災能力的機構。
	全球災害事件簿	https://den.ncdr.nat.gov.tw/	蒐整1958年至迄今之天然災害事件，可依「事件（災害類型）」或「地區（國家）」查詢歷史災害紀錄，從災害中學習經驗，減少損失。
	災害潛勢地圖網站	https://dmap.ncdr.nat.gov.tw/	可依地址或座標查詢「淹水潛勢」、「土石流、山崩」、「斷層與土壤液化」、「海嘯溢淹及海岸災害」等潛勢資料，利用圖層套疊，了解所在位置之災害潛勢。
	氣候變遷災害風險調適平臺	https://dra.ncdr.nat.gov.tw/	提供「最新消息」、「災害與氣候」、「未來災害風險」、「災害調適」、「風險圖展示」及「教育宣導」等內容。了解各種災害風險及災害成因，建立正確認知。
	民生示警公開資料平臺	https://alerts.ncdr.nat.gov.tw/	提供「查詢示警」、「資料下載」、「開發專區」及「示警應用」等內容。可查看全臺各地即時災害示警資訊。
	天氣與氣候監測網	https://watch.ncdr.nat.gov.tw/watch_home	提供「天氣監測」、「颱風風雨」、「氣候監測」、「災害預警」及「災害模式」等內容。
	災害防救資料服務網	https://datahub.ncdr.nat.gov.tw/	提供「複合式查詢」、「檔案資料申請」、「熱門資料集」、「網路服務申請」及「資料標準與規範」等內容。了解相關災害資料、位置或觀測資訊。

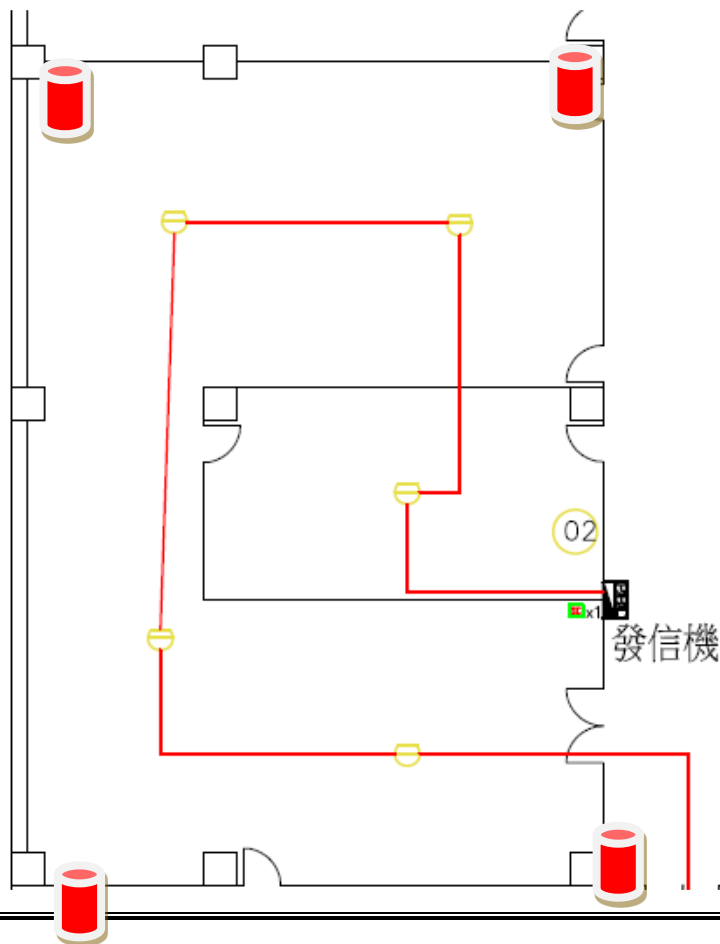
表 1.6 近 5 年校園災害事件紀錄表

編號	發生時間	類型	地點	災害規模及簡述	人員傷亡	財務/設備損失	災情處理情形
1	90年9月16日~90年9月19日	淹水	國際會議廳	豪雨侵襲，因國際會議廳地處地下一樓，淤積造成淹水	0死0傷	無	使用移動式抽水機將國際會議廳積水抽除並清理排水溝。
2	108.7	火災	705 教室	因冷氣電線走火，導致教室悶燒	0死0傷	有	重新檢視電源管線
3							
4							
5							
6							
7							
8							
9							
10							

註：得視需求自行增減或調整。

表 2.7 平時減災整備工作分配表

組別/任務	負責單位	協助單位	負責工作
校長	校長室	總務處	<ul style="list-style-type: none"> ➤ 依據校園災害防救計畫內容進行權責分工，交付負責單位執行並監督執行狀況。 ➤ 訂定自評機制，負責確認各項災害防救業務之執行成效。
發言人	秘書	總務處	<ul style="list-style-type: none"> ➤ 負責統一對外發言，得由各單位人員兼任。
減災整備設備採購	總務處	會計室	<ul style="list-style-type: none"> ➤ 掌握學校所在區域災害特性，進行校園災害潛勢評估，編修學校因應地震、颱風等學校相關之災害防救計畫，並明訂各災害管理週期工作事項、執行人力。 ➤ 製作校園災害防救圖資，如校園防災地圖等。 ➤ 協助校長每學期至少召開 1 次防災工作會報，汛期或業務執行有需求時得加開。會議應邀集相關單位/人員參與，進行工作規劃、協調分工、管控執行情況與進度、綜整工作成果及檢討。 ➤ 如遇災害發生之虞，應召開緊急會議，確保各項應變作為布署得宜，並於災後檢討改善。
防災教育	學務處	總務處	<ul style="list-style-type: none"> ➤ 規劃學校防災教育課程與教師研習。 ➤ 依據學校防災教育課程規劃內容，推動相關課務實施。 ➤ 掌握學校所在區域環境與災害特性，納入課程。
防災演練	學務處	總務處	<ul style="list-style-type: none"> ➤ 規劃防災演練、防災週系列宣導活動等年度重大工作事項及期程。
預算統籌	會計室	總務處	<ul style="list-style-type: none"> ➤ 針對各項活動經費進行審核、整理，納入學校年度預算編列。 ➤ 各項計畫執行及小組運作所需之會計、事務及採購等行政事務處理。
心理輔導	輔導室	教官室	<ul style="list-style-type: none"> ➤ 參考教育部出版《災難（或創傷）後學校諮商與輔導工作參考手冊》規劃災難（或創傷）之介入與合作原則。

註：得視需求自行增減或調整。

表 2.8.1 緊急應變小組分組表

組別	職務	姓名	手機	職稱	所在建築物/樓層	備註	負責工作
指揮官		劉晶晶	0952380830	校長	誠正樓三樓		<ul style="list-style-type: none"> ▶ 負責指揮、督導、協調。 ▶ 依情況調動各分組間相互支援。
指揮官代理人		郭志強	091000033	秘書	誠正樓三樓		<ul style="list-style-type: none"> ▶ 於校長不在學校或因故無法執行指揮官職務時，擔任指揮官之任務。
發言人		吳沛璇	0921025870	總務主任	誠正樓三樓		<ul style="list-style-type: none"> ▶ 負責統一對外發言。 ▶ 呈報上級主管相關通報事宜。 ▶ 襄助指揮官指揮、督導及協調等事宜。
搶救組 (滅火班)	組長	鄭鈺樺	0963070286	輔導主任	誠正樓五樓		<ul style="list-style-type: none"> ▶ 平時急救常識宣導。 ▶ 檢修與保養救災相關裝備。 ▶ 受災教職員工生之搶救及搜救。 ▶ 清除障礙物協助逃生。 ▶ 協助疏散未能及時避難之教職員工生。 ▶ 關閉校區總電源及瓦斯。 ▶ 設置警示標誌及交通管制。 ▶ 毀損建築物與設施之警示標誌。 ▶ 支援避難引導組及搬運防災救急箱器材。 ▶ 如發生火災，研判火勢，必要時使用滅火器、室內消防栓進行初期滅火工作。
	組員	游政民 江振遠 陳易良 黃偉君 劉昌文 王元甫	0920478756 0939101785 0921805063 0958916340	組長 幹事 工友			
通報組 (通報班)	組長	呂虹毅	0920565403	國教中心主任	誠正樓三樓		<ul style="list-style-type: none"> ▶ 通報地方救災、治安、醫療及聯絡有關人員等，並請求支援。 ▶ 通報主管教育行政機關
	組員	陳清吉 黃麗禎	0982827178	幹事 組長	誠正樓三樓		

組別	職務	姓名	手機	職稱	所在建築物/樓層	備註	負責工作
							<p>(教育局處)、縣市政府災害應變中心、鄉/鎮/市/區災害應變中心及教育部校園安全暨災害防救通報處理中心，已疏散人數、收容地點、災情等。</p> <ul style="list-style-type: none"> ➔ 負責蒐集、評估、傳播和使用有關於災害、資源與狀況發展的資訊。 ➔ 回報災情狀況。 ➔ 啟動社區志工與家長協助。 ➔ 學生家長必要之緊急聯繫。
避難引導組 (避難引導班)	組長	林雨潔 李思依	0922437928	學務 主教	卓越樓一樓		<ul style="list-style-type: none"> ➔ 依據不同災害之應變原則，協助教職員工生進行第一時間的避難。 ➔ 於適當時機，協助教職員工生緊急疏散至避難集結點。 ➔ 避難人數清點確認。 ➔ 維護教職員工生及集結點安全。 ➔ 進行必要的安撫。 ➔ 視災情變化，引導教職員工生移動、避難與安置。 ➔ 隨時清查教職員工生人數與安全狀況，並回報或申請救護車支援。 ➔ 在集結地點設置服務臺，提供協助與諮詢。 ➔ 學生領回作業。
	組員	張瓊文	0910948866		卓越樓 誠正樓 自律樓 各樓層		
		林順堡	0984062552				
		董冀媛	0989001542				
		江欽賢	0911578528				
		劉正利	0925932933				
		郭喬騰	0935310917				
		孫可亮	0920276548				
		李琇	0921976587				
		葉蒨蓀	0939855302				
		張凌芳	0939298943				
		謝文瑜	0987055769				
		楊嘉儀	0928112635				
		楊凱琪	0956025234				
		羅慧明	0982264776				
羅竹君	0972779292						
謝文瑜	0921464010						
熊品淇	0919573008						
廖期勳	0922711666						
沈資傑							
駱欽桐							

組別	職務	姓名	手機	職稱	所在建築物/樓層	備註	負責工作
		曹少華 林俊智 張雅玫 張佳正 蘇意晰 陳佳琪 簡品嘉 邱若芸 黎孟樺 (特教)	0937888609 0952943075 0910307045 0968319233 0920285975 0926968717 0973897350 0932310820 0912621252				
安全防護組 (安全防護班)	組長	吳婉嫻	0930786815	教務主任	創新樓三樓		<ul style="list-style-type: none"> ➔ 建築物及設施安全檢查。 ➔ 教職員工生需要臨時收容時，協助發放生活物資、糧食及飲用水；以及各項救災物資登記、造冊、保管及分配。 ➔ 協助設置警示標誌及交通管制。 ➔ 協助毀損建築物與設施之警示標誌。 ➔ 校區硬體復舊及安全維護。 ➔ 維護臨時收容空間安全。 ➔ 確認停班、停課後，確實疏散校園內人員。 ➔ 防救災設施操作。
	組員	陳俐伶 陳淑敏 王毓如 諸葛齡 林姿羽 張東玲 凌惠玲 林淑芬 李其恩 陳宏煒 傅聖隆 邱肇純 吳岸念	0960096523 0939399208 0920376776 0952427686 0937855025 0987769555 0987128005 0972288116 0928028065 0937300956	主任 組員 幹事 組長 系統師	卓越樓 誠正樓 自律樓 各樓層		
緊急救護組 (救護班)	組長	陳文玉	0921828430	護理師	健康中心		<ul style="list-style-type: none"> ➔ 設立醫護站。 ➔ 針對傷患進行檢傷分類。 ➔ 緊急基本急救、重傷患就醫護送。 ➔ 情緒支持、安撫及心理輔導。 ➔ 登記傷患姓名、班級，建立傷患名冊。

組別	職務	姓名	手機	職稱	所在建築物/樓層	備註	負責工作

- 註：1. 「緊急應變小組」應整合原有防救災相關編組，括號內表示自衛消防編組。
 2. 與「表 2.8.2 緊急應變任務分工表」擇一使用。
 3. 學校得視需求增減組別，惟應同時符合自衛消防編組之需求。
 4. 學校得視情況，安排人員於不同階段支援不同組別。
 5. 各組組長不在學校或無法履行職務者，依排列順位代理組長職務。

表 3.1 災害應變器材檢核表

應變器材	數量	單位	存放地點	負責人員	檢查結果		補強內容
					已完備	需補強	
個人防護具							
工作手套	20	雙	儲藏室	庶務組長	V		
消防衣	0	套					
安全帽	91	個		班級、各任務編組成員		V	備用安全帽
防災頭套	560	個			V		
簡易式口罩	4萬	個		健康中心	V		
安全鞋	8	雙		庶務組長	V		
雨具	300	套		庶務組長	V		
哨子（警笛）	10	個		庶務組長	V		
檢修搶救工具							
（移動式）抽水機	3	組	救災物資儲藏室		V		
（移動式）發電機	1	個	救災物資儲藏室		V		
備用接頭、管線等	4	個	救災物資儲藏室		V		
破壞工具組	2	組	救災物資儲藏室		V		
挖掘工具	4	支	救災物資儲藏室		V		
緊急照明燈	2	組	救災物資儲藏室		V		
清洗機	1	組	救災物資儲藏室		V		
推水器	6	支	體育組、儲藏室		V		
沙包	10	個	清潔用品儲藏室			V	+10
擋水板	4	個	電梯前		V		
滅火器（ABC）	30	支	救災物資儲藏室		V		
火鉤	0	個			V		

應變器材	數量	單位	存放地點	負責人員	檢查結果		補強內容
					已完備	需補強	
繩索 (30 公尺)	12	條	各樓層		V		
萬用鑰匙	20	組	總務處	庶務組幹事	V		
安全管制用工具							
夜間警示燈	2	組	救災物資儲藏室	庶務組幹事	V		
警示指揮棒	15	組	救災物資儲藏室	庶務組幹事	V		
反光型指揮背心	50	件	救災物資儲藏室	庶務組幹事	V		
手電筒	15	個	救災物資儲藏室	庶務組幹事	V		
警戒錐	10	只	救災物資儲藏室	庶務組幹事	V		
攜帶式揚聲器 (手提擴音機)	2	個	學務處	生教組長	V		
監視器	10	臺	學務處	主任教官	V		
通訊聯絡工具							
無線電對講機	10	支	庶務組幹事	庶務組幹事	V		
手機	0	支			V		
收音機	0	台			V		
緊急救護用品							
擔架	1	組	健康中心	護理師	V		
自動體外心臟電擊 去顫器 (AED)	2	組	廣場、健康中心	護理師	V		
急救箱	2	組	健康中心	護理師	V		
氧氣筒/瓶	1	個	健康中心	護理師	V		
保暖用大毛毯或電 熱毯	30	件	救災物資儲藏室	庶務組幹事	V		
骨折固定板	4	個	健康中心	護理師	V		
長背板加頭部固定 器擔架	1	個	健康中心	護理師	V		

應變器材	數量	單位	存放地點	負責人員	檢查結果		補強內容
					已完備	需補強	
三角繃帶	3	個	健康中心	護理師	V		
冷敷袋/熱敷袋	2	個	健康中心	護理師	V		
額溫槍/耳溫槍	60	支	健康中心	護理師	V		
醫用口罩	4萬	個	健康中心	護理師	V		
酒精	200	瓶	健康中心	護理師	V		
消毒水	80	瓶	健康中心	護理師	V		
疏散用品							
緊急救護搬運椅	0	個					無設備
備用緊急輪椅	2	個	健康中心	護理師	V		
逃生救助袋	0	組					無設備
臨時收容用品							
備用電池	20	個	救災物資儲藏室	庶務組幹事	V		
食品	20	份	救災物資儲藏室	庶務組幹事	V		
帳篷	0	組					
睡袋	10	個	救災物資儲藏室	庶務組幹事	V		
其他							
建築物、設備圖書	1	套	總務處	庶務組長	V		
蠟燭	2	個			V		
防火毯	0	件				V	
打火機	2	個			V		
檢核日期	110年9月9日		檢核人簽章	幹事江振遠	校長簽章	臺北市立劉厝港高級中學 劉明(甲)	

註：得視需求自行增減或調整。

註：得視需求自行增減或調整。

表 1.10 支援單位聯絡清冊

單位名稱	聯絡電話	可支援工具或技術(服務項目及內容)	備註
消防及醫療單位			
八德消防分隊	27422179	消防車、救護車	
警政單位			
臺北市政府警察局松山分局	25796411	騷擾、打架、交通安全之勤務支援	
臺北市政府警察局松山分局松山派出所	27670446	騷擾、打架、交通安全之勤務支援	
公共設施公司			
臺灣電力公司	0800031212	救險車	
大台北瓦斯公司	27684999	瓦斯資源補充	
臺北自來水事業處	87335755	自來水提供	
工務局	27208889*6706	颱風整備	
東錦水電行	23687021	水電修繕	
電信-立拓公司	0936740209	電話搶修	
菱友電梯公司	27716577	電梯搶修	
復華機電	27263955	校內電力搶修	
中興保全	25015502	校園安全保全	
力山保全	23060636	校園安全保全	
鈺銓工程科技有限公司	0936209227	消防設備檢修	
縣市主管機關			
臺北市政府	27208889	災害通報	
臺北市政府防災應變中心	87863119	災害通報	
教育局	0988005255	災害通報	
衛生局	27208889*7070	人員救援	
環保局	27208889*7236	垃圾清運	
社會局	27597725	社會支援	
吉祥里辦公室	27630449	災害人員疏散與救難	陳永昌里長
復盛里辦公室	25286727	災害人員疏散與救難	王正雄里長
其他支援單位			
家長會會長	0958999376	聯繫家長會務與溝通	張富堯會長
教師會會長	27535316*227	教師聯繫與溝通	劉馨潔會長

註：得視需求自行增減或調整。

表 5.1 心靈輔導資源表

範圍	單位	電話或網站
縣市 資源	台北市社區心理衛生中心	33936779 # 10
	台北市自殺防治中心	23212731
地區 資源	台北市聯合醫院松德院區	27263134
	馬偕醫院協談中心	25310505
其他 資源	台北市學生輔導中心	25630116
	台北市旭立心理諮商中心	23635939

註：得視需求自行增減或調整。

二、檢查表及演練紀錄表

附表 1.1 校園環境安全檢查表

學校全銜	臺北市中崙高中		建築物名稱	誠正
填表人	王元甫		填表日期	110.7.21
項目	檢查要點	檢查結果		建議處置方式
一般事項	校舍興建、修繕時，應設置安全圍籬及警告標示以維安全。	<input type="checkbox"/> 否	<input checked="" type="checkbox"/> 是	
	確實執行各項公物定期檢查、保養、維護。	<input type="checkbox"/> 否	<input checked="" type="checkbox"/> 是	
	危險物品儲放及管理是否符合安全。	<input type="checkbox"/> 否	<input checked="" type="checkbox"/> 是	
	線路開關是否有裸露及不正常使用狀況。	<input checked="" type="checkbox"/> 否	<input type="checkbox"/> 是	
	各類門鎖是否故障損壞，電動門（鐵捲門）啟動時是否有警示管理。	<input type="checkbox"/> 否	<input checked="" type="checkbox"/> 是	
避難逃生安全規劃	有無避難逃生路線圖。	<input type="checkbox"/> 否	<input checked="" type="checkbox"/> 是	
	緊急避難路線指標是否損壞或脫落。	<input checked="" type="checkbox"/> 否	<input type="checkbox"/> 是	
	逃生與疏散路線是否堆積雜物影響通行。	<input checked="" type="checkbox"/> 否	<input type="checkbox"/> 是	
	安全門或出入口上設置出口標示燈或緊急照明並可正常使用。	<input type="checkbox"/> 否 <input type="checkbox"/> 是（無法使用） <input checked="" type="checkbox"/> 是（可使用）		改善時間 __年__月__日
	是否定期維護檢查避難逃生設備。	<input type="checkbox"/> 否（1個月內限期改善） <input checked="" type="checkbox"/> 是（維護時間：110年3月17日）		改善時間 __年__月__日
消防設備	火警警報及緊急廣播設備是否可正常操作。	<input type="checkbox"/> 否（1個月內限期改善） <input checked="" type="checkbox"/> 是		
	滅火器是否定期請專業人員進行檢查。	<input type="checkbox"/> 否（1個月內限期改善） <input checked="" type="checkbox"/> 是		
	室內消防栓是否有1個瞄子及2條水帶、是否吊掛平整。	<input type="checkbox"/> 否（缺：瞄子__個、水帶__條） <input checked="" type="checkbox"/> 是		

學校全銜	臺北市中崙高中	建築物名稱	誠正
填表人	王元甫	填表日期	110.7.21
項目	檢查要點	檢查結果	建議處置方式
	滅火器有無過期，壓力是否充足。	<input checked="" type="checkbox"/> 無過期（數量：__支） <input type="checkbox"/> 過期（數量：__支）	
	室內消防栓及滅火器是否定期保養及檢查時間。	<input type="checkbox"/> 否（1個月內限期改善） <input checked="" type="checkbox"/> 是（保養時間：110年3月17日）	改善時間 __年__月__日
校舍建築物外觀	是否移位、傾斜、下陷。	<input checked="" type="checkbox"/> 否 <input type="checkbox"/> 是（拍照存查，建議專業人員訪視處理）	
	外牆磁磚（混凝土）是否剝落或有滲漏水現象。	<input checked="" type="checkbox"/> 否 <input type="checkbox"/> 是（限期改善）	
伸縮縫或建築物間隔	寬度是否明顯改變。	<input checked="" type="checkbox"/> 否 <input type="checkbox"/> 是，寬度變小或碰撞，裝修材脫落（拍照存查，建議專業人員訪視處理） <input type="checkbox"/> 是，寬度變大，伸縮縫脫離（拍照存查，建議專業人員訪視處理）	
地下室	樑、樓板、牆壁是否有滲漏水現象。	<input checked="" type="checkbox"/> 否 <input type="checkbox"/> 是（限期改善）	
樑柱、牆壁、樓地板（含1樓地板）	是否有裂縫。	<input checked="" type="checkbox"/> 否 <input type="checkbox"/> 是，既有裂縫加長加寬（拍照存查並註明裂縫變化情形） <input type="checkbox"/> 是，但裂縫寬度小於0.4公厘（建議持續檢視） <input type="checkbox"/> 是，且裂縫寬度大於0.4公厘（拍照存查並註明裂縫寬度，建議專業人員訪視處理）	
	混凝土保護層是否剝落。	<input checked="" type="checkbox"/> 否 <input type="checkbox"/> 是，但無磚塊或鋼筋外露（建議修復） <input type="checkbox"/> 是，且有磚塊或鋼筋外露（拍照存查，建議專業人員訪視處理）	
	是否有傾斜或穿透性開裂。	<input checked="" type="checkbox"/> 否 <input type="checkbox"/> 是（拍照存查，建議專業人員訪視處理）	

學校全銜	臺北市中崙高中	建築物名稱	誠正
填表人	王元甫	填表日期	110.7.21
項目	檢查要點	檢查結果	建議處置方式
屋頂	屋頂通道門是否變形。	<input checked="" type="checkbox"/> 否 <input type="checkbox"/> 是 (限期改善)	改善時間 __年__月__日
	屋頂防水層表面是否損壞 (如長雜草等)。	<input type="checkbox"/> 否 <input checked="" type="checkbox"/> 是 (限期改善)	改善時間 __年__月__日
	排水管道是否通暢。	<input type="checkbox"/> 否 (限期改善) <input checked="" type="checkbox"/> 是	改善時間 __年__月__日
	女兒牆是否損壞。	<input checked="" type="checkbox"/> 否 <input type="checkbox"/> 是 (限期改善)	改善時間 __年__月__日
	水塔是否有裂縫。	<input checked="" type="checkbox"/> 否 <input type="checkbox"/> 是,但裂縫寬度小於 0.4 公厘(建議修復) <input type="checkbox"/> 是,且裂縫寬度大於 0.4 公厘(拍照存查並註明裂縫寬度,建議專業人員訪視處理)	
	水塔固定設施是否鬆脫。	<input checked="" type="checkbox"/> 否 <input type="checkbox"/> 是 (限期改善)	改善時間 __年__月__日
	鋼棚是否鏽蝕或螺栓鬆脫。	<input checked="" type="checkbox"/> 否 <input type="checkbox"/> 是 (限期改善)	改善時間 __年__月__日
建築物附屬設備	室內懸吊物(如天花板、燈具、吊扇、影視設備等)之固定設施是否鬆脫。	<input checked="" type="checkbox"/> 否 <input type="checkbox"/> 是 (限期改善)	改善時間 __年__月__日
	高度 1.5 公尺以上櫥櫃是否有穩固之固定設施。	<input type="checkbox"/> 否 (限期改善) <input checked="" type="checkbox"/> 是	改善時間 __年__月__日
	門窗玻璃是否變形。	<input checked="" type="checkbox"/> 否 <input type="checkbox"/> 是 (限期改善)	改善時間 __年__月__日
	樓梯扶手、護網與欄杆是否牢固。	<input type="checkbox"/> 否 (限期改善) <input checked="" type="checkbox"/> 是	改善時間 __年__月__日
危險物品管理	是否有實驗室、廚房等放置易燃物品及藥品之教室(含保健室)。	<input type="checkbox"/> 否 <input checked="" type="checkbox"/> 是 (實驗室:生物、地科、廚房)	4
	易燃物品是否按照規定儲存與管理。	<input type="checkbox"/> 否 (限期改善) <input checked="" type="checkbox"/> 是	改善時間 __年__月__日

學校全銜	臺北市中崙高中	建築物名稱	誠正
填表人	王元甫	填表日期	110.7.21
項目	檢查要點	檢查結果	建議處置方式
	化學藥品是否按照規定儲存與管理。	<input type="checkbox"/> 否 (限期改善) <input checked="" type="checkbox"/> 是	改善時間 __年__月__日
	瓦斯及廚房衛浴設備是否符合安全規定。	<input type="checkbox"/> 否 (限期改善) <input checked="" type="checkbox"/> 是	改善時間 __年__月__日
	放置藥物等物品之櫥櫃是否會晃動。	<input checked="" type="checkbox"/> 否 <input type="checkbox"/> 是 (請加強固定)	改善時間 __年__月__日
	廢棄物是否按照規定處理。	<input type="checkbox"/> 否 <input checked="" type="checkbox"/> 是	
	是否設有專人管理。	<input type="checkbox"/> 否 <input checked="" type="checkbox"/> 是 (管理人：林俊智)	管理時間 __年__月__日 起至 __年__月__日 止 (預定)
其他			
檢查結果 補充說明 及處置、 因應作為			

- 註：1. 本表以獨棟大樓為單位，如校內有 5 棟大樓，則應建立 5 份此表。
2. 本表訂定檢查項目，應視需求自行增列。
3. 本表應於每學年暑假 7 月底前排定時間檢查，如需改善，應於 3 個月內進行改善及追蹤複檢，並應詳細說明改善處置方式。
4. 拍照存查者須註明拍照日期、時間及位置，並列為本表格附件。

初檢			
組長 (業務承辦人)	檢核人員	總務主任	校長
複檢 (__年__月__日)			
組長 (業務承辦人)	檢核人員	總務主任	校長

學校全銜	臺北市中崙高中	建築物名稱	卓越
填表人	王元甫	填表日期	110.7.21
項目	檢查要點	檢查結果	建議處置方式
一般事項	校舍興建、修繕時，應設置安全圍籬及警告標示以維安全。	<input type="checkbox"/> 否 <input checked="" type="checkbox"/> 是	
	確實執行各項公物定期檢查、保養、維護。	<input type="checkbox"/> 否 <input checked="" type="checkbox"/> 是	
	危險物品儲放及管理是否符合安全。	<input type="checkbox"/> 否 <input checked="" type="checkbox"/> 是	
	線路開關是否有裸露及不正常使用狀況。	<input checked="" type="checkbox"/> 否 <input type="checkbox"/> 是	
	各類門鎖是否故障損壞，電動門（鐵捲門）啟動時是否有警示管理。	<input type="checkbox"/> 否 <input checked="" type="checkbox"/> 是	
避難逃生安全規劃	有無避難逃生路線圖。	<input type="checkbox"/> 否 <input checked="" type="checkbox"/> 是	
	緊急避難路線指標是否損壞或脫落。	<input checked="" type="checkbox"/> 否 <input type="checkbox"/> 是	
	逃生與疏散路線是否堆積雜物影響通行。	<input checked="" type="checkbox"/> 否 <input type="checkbox"/> 是	
	安全門或出入口上設置出口標示燈或緊急照明並可正常使用。	<input type="checkbox"/> 否 <input type="checkbox"/> 是（無法使用） <input checked="" type="checkbox"/> 是（可使用）	改善時間 __年__月__日
	是否定期維護檢查避難逃生設備。	<input type="checkbox"/> 否（1個月內限期改善） <input checked="" type="checkbox"/> 是（維護時間：110年3月17日）	改善時間 __年__月__日
消防設備	火警警報及緊急廣播設備是否可正常操作。	<input type="checkbox"/> 否（1個月內限期改善） <input checked="" type="checkbox"/> 是	
	滅火器是否定期請專業人員進行檢查。	<input type="checkbox"/> 否（1個月內限期改善） <input checked="" type="checkbox"/> 是	
	室內消防栓是否有1個瞄子及2條水帶、是否吊掛平整。	<input type="checkbox"/> 否（缺：瞄子__個、水帶__條） <input checked="" type="checkbox"/> 是	
	滅火器有無過期，壓力是否充足。	<input checked="" type="checkbox"/> 無過期（數量：__支） <input type="checkbox"/> 過期（數量：__支）	

學校全銜	臺北市中崙高中	建築物名稱	卓越
填表人	王元甫	填表日期	110.7.21
項目	檢查要點	檢查結果	建議處置方式
	室內消防栓及滅火器是否定期保養及檢查時間。	<input type="checkbox"/> 否 (1 個月內限期改善) <input checked="" type="checkbox"/> 是 (保養時間:110 年 3 月 17 日)	改善時間 __年__月__日
校舍建築物外觀	是否移位、傾斜、下陷。	<input checked="" type="checkbox"/> 否 <input type="checkbox"/> 是 (拍照存查, 建議專業人員訪視處理)	
	外牆磁磚 (混凝土) 是否剝落或有滲漏水現象。	<input checked="" type="checkbox"/> 否 <input type="checkbox"/> 是 (限期改善)	
伸縮縫或建築物間隔	寬度是否明顯改變。	<input checked="" type="checkbox"/> 否 <input type="checkbox"/> 是, 寬度變小或碰撞, 裝修材脫落 (拍照存查, 建議專業人員訪視處理) <input type="checkbox"/> 是, 寬度變大, 伸縮縫脫離 (拍照存查, 建議專業人員訪視處理)	
地下室	樑、樓板、牆壁是否有滲漏水現象。	<input checked="" type="checkbox"/> 否 <input type="checkbox"/> 是 (限期改善)	
樑柱、牆壁、樓地板 (含 1 樓地板)	是否有裂縫。	<input checked="" type="checkbox"/> 否 <input type="checkbox"/> 是, 既有裂縫加長加寬 (拍照存查並註明裂縫變化情形) <input type="checkbox"/> 是, 但裂縫寬度小於 0.4 公厘 (建議持續檢視) <input type="checkbox"/> 是, 且裂縫寬度大於 0.4 公厘 (拍照存查並註明裂縫寬度, 建議專業人員訪視處理)	
	混凝土保護層是否剝落。	<input checked="" type="checkbox"/> 否 <input type="checkbox"/> 是, 但無磚塊或鋼筋外露 (建議修復) <input type="checkbox"/> 是, 且有磚塊或鋼筋外露 (拍照存查, 建議專業人員訪視處理)	
	是否有傾斜或穿透性開裂。	<input checked="" type="checkbox"/> 否 <input type="checkbox"/> 是 (拍照存查, 建議專業人員訪視處理)	
屋頂	屋頂通道門是否變形。	<input checked="" type="checkbox"/> 否 <input type="checkbox"/> 是 (限期改善)	改善時間 __年__月__日

學校全銜	臺北市中崙高中	建築物名稱	卓越
填表人	王元甫	填表日期	110.7.21
項目	檢查要點	檢查結果	建議處置方式
	屋頂防水層表面是否損壞（如長雜草等）。	<input checked="" type="checkbox"/> 否 <input type="checkbox"/> 是（限期改善）	改善時間 __年__月__日
	排水管道是否通暢。	<input type="checkbox"/> 否（限期改善） <input checked="" type="checkbox"/> 是	改善時間 __年__月__日
	女兒牆是否損壞。	<input checked="" type="checkbox"/> 否 <input type="checkbox"/> 是（限期改善）	改善時間 __年__月__日
	水塔是否有裂縫。	<input checked="" type="checkbox"/> 否 <input type="checkbox"/> 是，但裂縫寬度小於 0.4 公厘（建議修復） <input type="checkbox"/> 是，且裂縫寬度大於 0.4 公厘（拍照存查並註明裂縫寬度，建議專業人員訪視處理）	
	水塔固定設施是否鬆脫。	<input checked="" type="checkbox"/> 否 <input type="checkbox"/> 是（限期改善）	改善時間 __年__月__日
	鋼棚是否鏽蝕或螺栓鬆脫。	<input checked="" type="checkbox"/> 否 <input type="checkbox"/> 是（限期改善）	改善時間 __年__月__日
建築物附屬設備	室內懸吊物（如天花板、燈具、吊扇、影視設備等）之固定設施是否鬆脫。	<input checked="" type="checkbox"/> 否 <input type="checkbox"/> 是（限期改善）	改善時間 __年__月__日
	高度 1.5 公尺以上櫥櫃是否有穩固之固定設施。	<input type="checkbox"/> 否（限期改善） <input checked="" type="checkbox"/> 是	改善時間 __年__月__日
	門窗玻璃是否變形。	<input checked="" type="checkbox"/> 否 <input type="checkbox"/> 是（限期改善）	改善時間 __年__月__日
	樓梯扶手、護網與欄杆是否牢固。	<input type="checkbox"/> 否（限期改善） <input checked="" type="checkbox"/> 是	改善時間 __年__月__日
危險物品管理	是否有實驗室、廚房等放置易燃物品及藥品之教室（含保健室）。	<input type="checkbox"/> 否 <input checked="" type="checkbox"/> 是（實驗室：化學、物理、理化）	4
	易燃物品是否按照規定儲存與管理。	<input type="checkbox"/> 否（限期改善） <input checked="" type="checkbox"/> 是	改善時間 __年__月__日
	化學藥品是否按照規定儲存與管理。	<input type="checkbox"/> 否（限期改善） <input checked="" type="checkbox"/> 是	改善時間 __年__月__日

學校全銜	臺北市中崙高中	建築物名稱	卓越
填表人	王元甫	填表日期	110.7.21
項目	檢查要點	檢查結果	建議處置方式
	瓦斯及廚房衛浴設備是否符合安全規定。	<input type="checkbox"/> 否 (限期改善) <input checked="" type="checkbox"/> 是	改善時間 __年__月__日
	放置藥物等物品之櫥櫃是否會晃動。	<input checked="" type="checkbox"/> 否 <input type="checkbox"/> 是 (請加強固定)	改善時間 __年__月__日
	廢棄物是否按照規定處理。	<input type="checkbox"/> 否 <input checked="" type="checkbox"/> 是	
	是否設有專人管理。	<input type="checkbox"/> 否 <input checked="" type="checkbox"/> 是 (管理人：林俊智)	管理時間 __年__月__日 起至 __年__月__日 止 (預定)
其他			
檢查結果 補充說明 及處置、 因應作為			

- 註：1. 本表以獨棟大樓為單位，如校內有 5 棟大樓，則應建立 5 份此表。
2. 本表訂定檢查項目，應視需求自行增列。
3. 本表應於每學年暑假 7 月底前排定時間檢查，如需改善，應於 3 個月內進行改善及追蹤複檢，並應詳細說明改善處置方式。
4. 拍照存查者須註明拍照日期、時間及位置，並列為本表格附件。

初檢			
組長 (業務承辦人)	檢核人員	總務主任	校長
複檢 (__年__月__日)			
組長 (業務承辦人)	檢核人員	總務主任	校長

學校全銜	臺北市中崙高中	建築物名稱	自律
填表人	王元甫	填表日期	110.7.21
項目	檢查要點	檢查結果	建議處置方式
一般事項	校舍興建、修繕時，應設置安全圍籬及警告標示以維安全。	<input type="checkbox"/> 否 <input checked="" type="checkbox"/> 是	
	確實執行各項公物定期檢查、保養、維護。	<input type="checkbox"/> 否 <input checked="" type="checkbox"/> 是	
	危險物品儲放及管理是否符合安全。	<input type="checkbox"/> 否 <input checked="" type="checkbox"/> 是	
	線路開關是否有裸露及不正常使用狀況。	<input checked="" type="checkbox"/> 否 <input type="checkbox"/> 是	
	各類門鎖是否故障損壞，電動門（鐵捲門）啟動時是否有警示管理。	<input type="checkbox"/> 否 <input checked="" type="checkbox"/> 是	
避難逃生安全規劃	有無避難逃生路線圖。	<input type="checkbox"/> 否 <input checked="" type="checkbox"/> 是	
	緊急避難路線指標是否損壞或脫落。	<input checked="" type="checkbox"/> 否 <input type="checkbox"/> 是	
	逃生與疏散路線是否堆積雜物影響通行。	<input checked="" type="checkbox"/> 否 <input type="checkbox"/> 是	
	安全門或出入口上設置出口標示燈或緊急照明並可正常使用。	<input type="checkbox"/> 否 <input type="checkbox"/> 是（無法使用） <input checked="" type="checkbox"/> 是（可使用）	改善時間 __年__月__日
	是否定期維護檢查避難逃生設備。	<input type="checkbox"/> 否（1個月內限期改善） <input checked="" type="checkbox"/> 是（維護時間：110年3月17日）	改善時間 __年__月__日
消防設備	火警警報及緊急廣播設備是否可正常操作。	<input type="checkbox"/> 否（1個月內限期改善） <input checked="" type="checkbox"/> 是	
	滅火器是否定期請專業人員進行檢查。	<input type="checkbox"/> 否（1個月內限期改善） <input checked="" type="checkbox"/> 是	
	室內消防栓是否有1個瞄子及2條水帶、是否吊掛平整。	<input type="checkbox"/> 否（缺：瞄子__個、水帶__條） <input checked="" type="checkbox"/> 是	
	滅火器有無過期，壓力是否充足。	<input checked="" type="checkbox"/> 無過期（數量：__支） <input type="checkbox"/> 過期（數量：__支）	

學校全銜	臺北市中崙高中	建築物名稱	自律
填表人	王元甫	填表日期	110.7.21
項目	檢查要點	檢查結果	建議處置方式
	室內消防栓及滅火器是否定期保養及檢查時間。	<input type="checkbox"/> 否 (1 個月內限期改善) <input checked="" type="checkbox"/> 是 (保養時間:110 年 3 月 17 日)	改善時間 __年__月__日
校舍建築物外觀	是否移位、傾斜、下陷。	<input checked="" type="checkbox"/> 否 <input type="checkbox"/> 是 (拍照存查, 建議專業人員訪視處理)	
	外牆磁磚 (混凝土) 是否剝落或有滲漏水現象。	<input checked="" type="checkbox"/> 否 <input type="checkbox"/> 是 (限期改善)	
伸縮縫或建築物間隔	寬度是否明顯改變。	<input checked="" type="checkbox"/> 否 <input type="checkbox"/> 是, 寬度變小或碰撞, 裝修材脫落 (拍照存查, 建議專業人員訪視處理) <input type="checkbox"/> 是, 寬度變大, 伸縮縫脫離 (拍照存查, 建議專業人員訪視處理)	
地下室	樑、樓板、牆壁是否有滲漏水現象。	<input checked="" type="checkbox"/> 否 <input type="checkbox"/> 是 (限期改善)	
樑柱、牆壁、樓地板 (含 1 樓地板)	是否有裂縫。	<input checked="" type="checkbox"/> 否 <input type="checkbox"/> 是, 既有裂縫加長加寬 (拍照存查並註明裂縫變化情形) <input type="checkbox"/> 是, 但裂縫寬度小於 0.4 公厘 (建議持續檢視) <input type="checkbox"/> 是, 且裂縫寬度大於 0.4 公厘 (拍照存查並註明裂縫寬度, 建議專業人員訪視處理)	
	混凝土保護層是否剝落。	<input checked="" type="checkbox"/> 否 <input type="checkbox"/> 是, 但無磚塊或鋼筋外露 (建議修復) <input type="checkbox"/> 是, 且有磚塊或鋼筋外露 (拍照存查, 建議專業人員訪視處理)	
	是否有傾斜或穿透性開裂。	<input checked="" type="checkbox"/> 否 <input type="checkbox"/> 是 (拍照存查, 建議專業人員訪視處理)	
屋頂	屋頂通道門是否變形。	<input checked="" type="checkbox"/> 否 <input type="checkbox"/> 是 (限期改善)	改善時間 __年__月__日

學校全銜	臺北市中崙高中	建築物名稱	自律
填表人	王元甫	填表日期	110.7.21
項目	檢查要點	檢查結果	建議處置方式
	屋頂防水層表面是否損壞（如長雜草等）。	<input checked="" type="checkbox"/> 否 <input type="checkbox"/> 是（限期改善）	改善時間 __年__月__日
	排水管道是否通暢。	<input type="checkbox"/> 否（限期改善） <input checked="" type="checkbox"/> 是	改善時間 __年__月__日
	女兒牆是否損壞。	<input checked="" type="checkbox"/> 否 <input type="checkbox"/> 是（限期改善）	改善時間 __年__月__日
	水塔是否有裂縫。	<input checked="" type="checkbox"/> 否 <input type="checkbox"/> 是，但裂縫寬度小於 0.4 公厘（建議修復） <input type="checkbox"/> 是，且裂縫寬度大於 0.4 公厘（拍照存查並註明裂縫寬度，建議專業人員訪視處理）	
	水塔固定設施是否鬆脫。	<input checked="" type="checkbox"/> 否 <input type="checkbox"/> 是（限期改善）	改善時間 __年__月__日
	鋼棚是否鏽蝕或螺栓鬆脫。	<input checked="" type="checkbox"/> 否 <input type="checkbox"/> 是（限期改善）	改善時間 __年__月__日
建築物附屬設備	室內懸吊物（如天花板、燈具、吊扇、影視設備等）之固定設施是否鬆脫。	<input checked="" type="checkbox"/> 否 <input type="checkbox"/> 是（限期改善）	改善時間 __年__月__日
	高度 1.5 公尺以上櫥櫃是否有穩固之固定設施。	<input type="checkbox"/> 否（限期改善） <input checked="" type="checkbox"/> 是	改善時間 __年__月__日
	門窗玻璃是否變形。	<input checked="" type="checkbox"/> 否 <input type="checkbox"/> 是（限期改善）	改善時間 __年__月__日
	樓梯扶手、護網與欄杆是否牢固。	<input type="checkbox"/> 否（限期改善） <input checked="" type="checkbox"/> 是	改善時間 __年__月__日
危險物品管理	是否有實驗室、廚房等放置易燃物品及藥品之教室（含保健室）。	<input checked="" type="checkbox"/> 否 <input type="checkbox"/> 是（實驗室：）	0
	易燃物品是否按照規定儲存與管理。	<input type="checkbox"/> 否（限期改善） <input checked="" type="checkbox"/> 是	改善時間 __年__月__日
	化學藥品是否按照規定儲存與管理。	<input type="checkbox"/> 否（限期改善） <input checked="" type="checkbox"/> 是	改善時間 __年__月__日

學校全銜	臺北市中崙高中	建築物名稱	自律
填表人	王元甫	填表日期	110.7.21
項目	檢查要點	檢查結果	建議處置方式
	瓦斯及廚房衛浴設備是否符合安全規定。	<input type="checkbox"/> 否 (限期改善) <input checked="" type="checkbox"/> 是	改善時間 __年__月__日
	放置藥物等物品之櫥櫃是否會晃動。	<input checked="" type="checkbox"/> 否 <input type="checkbox"/> 是 (請加強固定)	改善時間 __年__月__日
	廢棄物是否按照規定處理。	<input type="checkbox"/> 否 <input checked="" type="checkbox"/> 是	
	是否設有專人管理。	<input type="checkbox"/> 否 <input checked="" type="checkbox"/> 是 (管理人：林俊智)	管理時間 __年__月__日 起至 __年__月__日 止 (預定)
其他			
檢查結果 補充說明 及處置、 因應作為			

- 註：1. 本表以獨棟大樓為單位，如校內有 5 棟大樓，則應建立 5 份此表。
2. 本表訂定檢查項目，應視需求自行增列。
3. 本表應於每學年暑假 7 月底前排定時間檢查，如需改善，應於 3 個月內進行改善及追蹤複檢，並應詳細說明改善處置方式。
4. 拍照存查者須註明拍照日期、時間及位置，並列為本表格附件。

初檢			
組長 (業務承辦人)	檢核人員	總務主任	校長
複檢 (__年__月__日)			
組長 (業務承辦人)	檢核人員	總務主任	校長

學校全銜	臺北市中崙高中	建築物名稱	創新
填表人	王元甫	填表日期	110.7.21
項目	檢查要點	檢查結果	建議處置方式
一般事項	校舍興建、修繕時，應設置安全圍籬及警告標示以維安全。	<input type="checkbox"/> 否 <input checked="" type="checkbox"/> 是	
	確實執行各項公物定期檢查、保養、維護。	<input type="checkbox"/> 否 <input checked="" type="checkbox"/> 是	
	危險物品儲放及管理是否符合安全。	<input type="checkbox"/> 否 <input checked="" type="checkbox"/> 是	
	線路開關是否有裸露及不正常使用狀況。	<input checked="" type="checkbox"/> 否 <input type="checkbox"/> 是	
	各類門鎖是否故障損壞，電動門（鐵捲門）啟動時是否有警示管理。	<input type="checkbox"/> 否 <input checked="" type="checkbox"/> 是	
避難逃生安全規劃	有無避難逃生路線圖。	<input type="checkbox"/> 否 <input checked="" type="checkbox"/> 是	
	緊急避難路線指標是否損壞或脫落。	<input checked="" type="checkbox"/> 否 <input type="checkbox"/> 是	
	逃生與疏散路線是否堆積雜物影響通行。	<input checked="" type="checkbox"/> 否 <input type="checkbox"/> 是	
	安全門或出入口上設置出口標示燈或緊急照明並可正常使用。	<input type="checkbox"/> 否 <input type="checkbox"/> 是（無法使用） <input checked="" type="checkbox"/> 是（可使用）	改善時間 __年__月__日
	是否定期維護檢查避難逃生設備。	<input type="checkbox"/> 否（1個月內限期改善） <input checked="" type="checkbox"/> 是（維護時間：110年3月17日）	改善時間 __年__月__日
消防設備	火警警報及緊急廣播設備是否可正常操作。	<input type="checkbox"/> 否（1個月內限期改善） <input checked="" type="checkbox"/> 是	
	滅火器是否定期請專業人員進行檢查。	<input type="checkbox"/> 否（1個月內限期改善） <input checked="" type="checkbox"/> 是	
	室內消防栓是否有1個瞄子及2條水帶、是否吊掛平整。	<input type="checkbox"/> 否（缺：瞄子__個、水帶__條） <input checked="" type="checkbox"/> 是	
	滅火器有無過期，壓力是否充足。	<input checked="" type="checkbox"/> 無過期（數量：__支） <input type="checkbox"/> 過期（數量：__支）	

學校全銜	臺北市中崙高中	建築物名稱	創新
填表人	王元甫	填表日期	110.7.21
項目	檢查要點	檢查結果	建議處置方式
	室內消防栓及滅火器是否定期保養及檢查時間。	<input type="checkbox"/> 否 (1 個月內限期改善) <input checked="" type="checkbox"/> 是 (保養時間:110 年 3 月 17 日)	改善時間 __年__月__日
校舍建築物外觀	是否移位、傾斜、下陷。	<input checked="" type="checkbox"/> 否 <input type="checkbox"/> 是 (拍照存查, 建議專業人員訪視處理)	
	外牆磁磚 (混凝土) 是否剝落或有滲漏水現象。	<input checked="" type="checkbox"/> 否 <input type="checkbox"/> 是 (限期改善)	
伸縮縫或建築物間隔	寬度是否明顯改變。	<input checked="" type="checkbox"/> 否 <input type="checkbox"/> 是, 寬度變小或碰撞, 裝修材脫落 (拍照存查, 建議專業人員訪視處理) <input type="checkbox"/> 是, 寬度變大, 伸縮縫脫離 (拍照存查, 建議專業人員訪視處理)	
地下室	樑、樓板、牆壁是否有滲漏水現象。	<input checked="" type="checkbox"/> 否 <input type="checkbox"/> 是 (限期改善)	
樑柱、牆壁、樓地板 (含 1 樓地板)	是否有裂縫。	<input checked="" type="checkbox"/> 否 <input type="checkbox"/> 是, 既有裂縫加長加寬 (拍照存查並註明裂縫變化情形) <input type="checkbox"/> 是, 但裂縫寬度小於 0.4 公厘 (建議持續檢視) <input type="checkbox"/> 是, 且裂縫寬度大於 0.4 公厘 (拍照存查並註明裂縫寬度, 建議專業人員訪視處理)	
	混凝土保護層是否剝落。	<input checked="" type="checkbox"/> 否 <input type="checkbox"/> 是, 但無磚塊或鋼筋外露 (建議修復) <input type="checkbox"/> 是, 且有磚塊或鋼筋外露 (拍照存查, 建議專業人員訪視處理)	
	是否有傾斜或穿透性開裂。	<input checked="" type="checkbox"/> 否 <input type="checkbox"/> 是 (拍照存查, 建議專業人員訪視處理)	
屋頂	屋頂通道門是否變形。	<input checked="" type="checkbox"/> 否 <input type="checkbox"/> 是 (限期改善)	改善時間 __年__月__日

學校全銜	臺北市中崙高中	建築物名稱	創新
填表人	王元甫	填表日期	110.7.21
項目	檢查要點	檢查結果	建議處置方式
	屋頂防水層表面是否損壞 (如長雜草等)。	<input checked="" type="checkbox"/> 否 <input type="checkbox"/> 是(限期改善)	改善時間 __年__月__日
	排水管道是否通暢。	<input type="checkbox"/> 否(限期改善) <input checked="" type="checkbox"/> 是	改善時間 __年__月__日
	女兒牆是否損壞。	<input checked="" type="checkbox"/> 否 <input type="checkbox"/> 是(限期改善)	改善時間 __年__月__日
	水塔是否有裂縫。	<input checked="" type="checkbox"/> 否 <input type="checkbox"/> 是,但裂縫寬度小於 0.4 公厘(建議修復) <input type="checkbox"/> 是,且裂縫寬度大於 0.4 公厘(拍照存查並註明裂縫寬度,建議專業人員訪視處理)	
	水塔固定設施是否鬆脫。	<input checked="" type="checkbox"/> 否 <input type="checkbox"/> 是(限期改善)	改善時間 __年__月__日
	鋼棚是否鏽蝕或螺栓鬆脫。	<input checked="" type="checkbox"/> 否 <input type="checkbox"/> 是(限期改善)	改善時間 __年__月__日
建築物附屬設備	室內懸吊物(如天花板、燈具、吊扇、影視設備等)之固定設施是否鬆脫。	<input checked="" type="checkbox"/> 否 <input type="checkbox"/> 是(限期改善)	改善時間 __年__月__日
	高度 1.5 公尺以上櫥櫃是否有穩固之固定設施。	<input type="checkbox"/> 否(限期改善) <input checked="" type="checkbox"/> 是	改善時間 __年__月__日
	門窗玻璃是否變形。	<input checked="" type="checkbox"/> 否 <input type="checkbox"/> 是(限期改善)	改善時間 __年__月__日
	樓梯扶手、護網與欄杆是否牢固。	<input type="checkbox"/> 否(限期改善) <input checked="" type="checkbox"/> 是	改善時間 __年__月__日
危險物品管理	是否有實驗室、廚房等放置易燃物品及藥品之教室(含保健室)。	<input type="checkbox"/> 否 <input checked="" type="checkbox"/> 是(保健室)	1
	易燃物品是否按照規定儲存與管理。	<input type="checkbox"/> 否(限期改善) <input checked="" type="checkbox"/> 是	改善時間 __年__月__日
	化學藥品是否按照規定儲存與管理。	<input type="checkbox"/> 否(限期改善) <input checked="" type="checkbox"/> 是	改善時間 __年__月__日

學校全銜	臺北市中崙高中	建築物名稱	創新
填表人	王元甫	填表日期	110.7.21
項目	檢查要點	檢查結果	建議處置方式
	瓦斯及廚房衛浴設備是否符合安全規定。	<input type="checkbox"/> 否 (限期改善) <input checked="" type="checkbox"/> 是	改善時間 __年__月__日
	放置藥物等物品之櫥櫃是否會晃動。	<input checked="" type="checkbox"/> 否 <input type="checkbox"/> 是 (請加強固定)	改善時間 __年__月__日
	廢棄物是否按照規定處理。	<input type="checkbox"/> 否 <input checked="" type="checkbox"/> 是	
	是否設有專人管理。	<input type="checkbox"/> 否 <input checked="" type="checkbox"/> 是 (管理人：林俊智)	管理時間 __年__月__日 起至 __年__月__日 止 (預定)
其他			
檢查結果 補充說明 及處置、 因應作為			

- 註：1. 本表以獨棟大樓為單位，如校內有 5 棟大樓，則應建立 5 份此表。
2. 本表訂定檢查項目，應視需求自行增列。
3. 本表應於每學年暑假 7 月底前排定時間檢查，如需改善，應於 3 個月內進行改善及追蹤複檢，並應詳細說明改善處置方式。
4. 拍照存查者須註明拍照日期、時間及位置，並列為本表格附件。

初檢			
組長 (業務承辦人)	檢核人員	總務主任	校長
複檢 (__年__月__日)			
組長 (業務承辦人)	檢核人員	總務主任	校長

附表 1.2 防汛安全檢查表

學校全銜		臺北市中崙高中		建築物名稱		誠正	
填表人		王元甫		填表日期		110.7.21	
項目	檢查要點	檢查結果		待改善內容 (檢附照片)	改善完成日期 負責人簽名		
		完備	待改善				
門、窗	門、窗戶(木窗及鋁窗)有無損壞故障,使用是否正常。	V					
	門、窗戶玻璃有無破損現象,是否能擋風雨。	V					
	網架有無鏽損、斷裂現象。	V					
	安裝是否非常牢固、不易倒塌。	V					
天花板	天花板有無呈現龜裂現象。	V					
	天花板有無漏水的現象。	V					
	天花板材質材料有無被白蟻侵入或破損。	V					
地下室	供作地下室採光通風用之小型窗戶,有無設置擋水、防水安全設施。	V					
	對於不必要之地下室開口有無封閉。	V					
	適當位置設自動抽水機,以供隨時抽水之用。	V					
	地下室或低樓層空間之重要設施與器材,調整或重新配置於2樓以上空間。	V					
	將地下室重要文件、器材移往高處安全儲放。	V					
電梯、 電梯坑	電梯坑有無砌磚阻水或加設止水墩。(可請電梯廠商協助)	V					
	各層樓電梯非必要者關閉後,並升高至2樓以上。	V					
	電梯坑內有無抽排水系統,若有積水自動予以排除。(可請電梯廠商協助)	V					

學校全銜		臺北市中崙高中		建築物名稱		誠正	
填表人		王元甫		填表日期		110.7.21	
項目	檢查要點	檢查結果		待改善內容 (檢附照片)	改善完成日期 負責人簽名		
		完備	待改善				
走廊	走廊地面是否平坦，有無裂縫凹洞情形。	V					
	走廊排水是否正常，未見積水。	V					
屋頂	屋頂有無漏水現象。	V					
	屋頂有無裂縫、倒塌的現象。	V					
	屋頂的四周安全圍籬、圍牆欄杆有無損壞。	V					
	清理屋頂排水孔預防堵塞。	V					
樓梯	樓梯的地面有無裂縫情況。	V					
	樓梯間有無裝置照明設備。	V					
	樓梯間有無明顯標示、標線。	V					
戶外	修剪樹枝，並加設支架固定保護。	V					
	清除排水溝渠雜物、垃圾，確保暢通。	V					
	收妥高處、陽臺盆栽(景)避免掉落傷人。	V					
	固定棚架、屋頂水塔、看板、施工中鷹架、圍籬、鐵皮、門窗、球架等。	V					
	完成低窪、淹水危險場域之警戒(含夜間)標示。	V					
	清除疏散避難路線障礙物，確保逃生動線安全。	V					
	戶外懸掛物穩定不搖晃。	V					
其他	園內外排水系統無阻礙。	V					
	園內擋水門是否正常使用。	V					

學校全銜	臺北市中崙高中	建築物名稱	誠正		
填表人	王元甫	填表日期	110.7.21		
項目	檢查要點	檢查結果		待改善內容 (檢附照片)	改善完成日期 負責人簽名
		完備	待改善		
	確認建築物抗雨、防洪、雷擊之安全措施。	V			
	檢查電力設備防水及保護措施；關閉非必要性電源避免感電。	V			
	利用沙包、擋水鋼板、封水牆等臨時性防洪器材，封堵學校可能洪汛缺口。	V			
改善完成日期		覆核人			

註：視需求自行增減或調整。拍照存查者須註明拍照日期、時間及位置，並列為本表格附件。

臺北市中崙高中	建築物名稱	卓越		
王元甫	填表日期	110.7.21		
檢查要點	檢查結果		待改善內容 (檢附照片)	改善完成日期 負責人簽名
	完備	待改善		
門、窗戶(木窗及鋁窗)有無損壞故障,使用是否正常。	V			
門、窗戶玻璃有無破損現象,是否能擋風雨。	V			
網架有無鏽損、斷裂現象。	V			
安裝是否非常牢固、不易倒塌。	V			
天花板有無呈現龜裂現象。	V			
天花板有無漏水的現象。	V			
天花板材質材料有無被白蟻侵入或破損。	V			
供作地下室採光通風用之小型窗戶,有無設置擋水、防水安全設施。	V			
對於不必要之地下室開口有無封閉。	V			
適當位置設自動抽水機,以供隨時抽水之用。	V			
地下室或低樓層空間之重要設施與器材,調整或重新配置於2樓以上空間。	V			
將地下室重要文件、器材移往高處安全儲放。	V			
電梯坑有無砌磚阻水或加設止水墩。(可請電梯廠商協助)	V			
各層樓電梯非必要者關閉後,並升高至2樓以上。	V			
電梯坑內有無抽排水系統,若有積水自動予以排除。(可請電梯廠商協助)	V			

臺北市中崙高中	建築物名稱	卓越		
王元甫	填表日期	110.7.21		
檢查要點	檢查結果		待改善內容 (檢附照片)	改善完成日期 負責人簽名
	完備	待改善		
走廊地面是否平坦,有無裂縫凹洞情形。	V			
走廊排水是否正常,未見積水。	V			
屋頂有無漏水現象。	V			
屋頂有無裂縫、倒塌的現象。	V			
屋頂的四周安全圍籬、圍牆欄杆有無損壞。	V			
清理屋頂排水孔預防堵塞。	V			
樓梯的地面有無裂縫情況。	V			
樓梯間有無裝置照明設備。	V			
樓梯間有無明顯標示、標線。	V			
修剪樹枝,並加設支架固定保護。	V			
清除排水溝渠雜物、垃圾,確保暢通。	V			
收妥高處、陽臺盆栽(景)避免掉落傷人。	V			
固定棚架、屋頂水塔、看板、施工中鷹架、圍籬、鐵皮、門窗、球架等。	V			
完成低窪、淹水危險場域之警戒(含夜間)標示。	V			
清除疏散避難路線障礙物,確保逃生動線安全。	V			
戶外懸掛物穩定不搖晃。	V			
園內外排水系統無阻礙。	V			
園內擋水門是否正常使用。	V			

臺北市中崙高中		建築物名稱		卓越	
王元甫		填表日期		110.7.21	
檢查要點		檢查結果		待改善內容 (檢附照片)	改善完成日期 負責人簽名
		完備	待改善		
確認建築物抗雨、防洪、雷擊之安全措施。		V			
檢查電力設備防水及保護措施；關閉非必要性電源避免感電。		V			
利用沙包、擋水鋼板、封水牆等臨時性防洪器材，封堵學校可能洪汛缺口。		V			
改善完成日期				覆核人	

臺北市中崙高中	建築物名稱	自律		
王元甫	填表日期	110.7.21		
檢查要點	檢查結果		待改善內容 (檢附照片)	改善完成日期 負責人簽名
	完備	待改善		
門、窗戶(木窗及鋁窗)有無損壞故障,使用是否正常。	V			
門、窗戶玻璃有無破損現象,是否能擋風雨。	V			
網架有無鏽損、斷裂現象。	V			
安裝是否非常牢固、不易倒塌。	V			
天花板有無呈現龜裂現象。	V			
天花板有無漏水的現象。	V			
天花板材質材料有無被白蟻侵入或破損。	V			
供作地下室採光通風用之小型窗戶,有無設置擋水、防水安全設施。	V			
對於不必要之地下室開口有無封閉。	V			
適當位置設自動抽水機,以供隨時抽水之用。	V			
地下室或低樓層空間之重要設施與器材,調整或重新配置於2樓以上空間。	V			
將地下室重要文件、器材移往高處安全儲放。	V			
電梯坑有無砌磚阻水或加設止水墩。(可請電梯廠商協助)	V			
各層樓電梯非必要者關閉後,並升高至2樓以上。	V			
電梯坑內有無抽排水系統,若有積水自動予以排除。(可請電梯廠商協助)	V			

臺北市中崙高中	建築物名稱	自律		
王元甫	填表日期	110.7.21		
檢查要點	檢查結果		待改善內容 (檢附照片)	改善完成日期 負責人簽名
	完備	待改善		
走廊地面是否平坦,有無裂縫凹洞情形。	V			
走廊排水是否正常,未見積水。	V			
屋頂有無漏水現象。	V			
屋頂有無裂縫、倒塌的現象。	V			
屋頂的四周安全圍籬、圍牆欄杆有無損壞。	V			
清理屋頂排水孔預防堵塞。	V			
樓梯的地面有無裂縫情況。	V			
樓梯間有無裝置照明設備。	V			
樓梯間有無明顯標示、標線。	V			
修剪樹枝,並加設支架固定保護。	V			
清除排水溝渠雜物、垃圾,確保暢通。	V			
收妥高處、陽臺盆栽(景)避免掉落傷人。	V			
固定棚架、屋頂水塔、看板、施工中鷹架、圍籬、鐵皮、門窗、球架等。	V			
完成低窪、淹水危險場域之警戒(含夜間)標示。	V			
清除疏散避難路線障礙物,確保逃生動線安全。	V			
戶外懸掛物穩定不搖晃。	V			
園內外排水系統無阻礙。	V			
園內擋水門是否正常使用。	V			

臺北市中崙高中		建築物名稱		自律	
王元甫		填表日期		110.7.21	
檢查要點		檢查結果		待改善內容 (檢附照片)	改善完成日期 負責人簽名
		完備	待改善		
確認建築物抗雨、防洪、雷擊之安全措施。		V			
檢查電力設備防水及保護措施；關閉非必要性電源避免感電。		V			
利用沙包、擋水鋼板、封水牆等臨時性防洪器材，封堵學校可能洪汛缺口。		V			
改善完成日期				覆核人	

臺北市中崙高中	建築物名稱	創新		
王元甫	填表日期	110.7.21		
檢查要點	檢查結果		待改善內容 (檢附照片)	改善完成日期 負責人簽名
	完備	待改善		
門、窗戶(木窗及鋁窗)有無損壞故障,使用是否正常。	V			
門、窗戶玻璃有無破損現象,是否能擋風雨。	V			
網架有無鏽損、斷裂現象。	V			
安裝是否非常牢固、不易倒塌。	V			
天花板有無呈現龜裂現象。	V			
天花板有無漏水的現象。	V			
天花板材質材料有無被白蟻侵入或破損。	V			
供作地下室採光通風用之小型窗戶,有無設置擋水、防水安全設施。	V			
對於不必要之地下室開口有無封閉。	V			
適當位置設自動抽水機,以供隨時抽水之用。	V			
地下室或低樓層空間之重要設施與器材,調整或重新配置於2樓以上空間。	V			
將地下室重要文件、器材移往高處安全儲放。	V			
電梯坑有無砌磚阻水或加設止水墩。(可請電梯廠商協助)	V			
各層樓電梯非必要者關閉後,並升高至2樓以上。	V			
電梯坑內有無抽排水系統,若有積水自動予以排除。(可請電梯廠商協助)	V			

臺北市中崙高中	建築物名稱	創新		
王元甫	填表日期	110.7.21		
檢查要點	檢查結果		待改善內容 (檢附照片)	改善完成日期 負責人簽名
	完備	待改善		
走廊地面是否平坦,有無裂縫凹洞情形。	V			
走廊排水是否正常,未見積水。	V			
屋頂有無漏水現象。	V			
屋頂有無裂縫、倒塌的現象。	V			
屋頂的四周安全圍籬、圍牆欄杆有無損壞。	V			
清理屋頂排水孔預防堵塞。	V			
樓梯的地面有無裂縫情況。	V			
樓梯間有無裝置照明設備。	V			
樓梯間有無明顯標示、標線。	V			
修剪樹枝,並加設支架固定保護。	V			
清除排水溝渠雜物、垃圾,確保暢通。	V			
收妥高處、陽臺盆栽(景)避免掉落傷人。	V			
固定棚架、屋頂水塔、看板、施工中鷹架、圍籬、鐵皮、門窗、球架等。	V			
完成低窪、淹水危險場域之警戒(含夜間)標示。	V			
清除疏散避難路線障礙物,確保逃生動線安全。	V			
戶外懸掛物穩定不搖晃。	V			
園內外排水系統無阻礙。	V			
園內擋水門是否正常使用。	V			

臺北市中崙高中	建築物名稱	創新		
王元甫	填表日期	110.7.21		
檢查要點	檢查結果		待改善內容 (檢附照片)	改善完成日期 負責人簽名
	完備	待改善		
確認建築物抗雨、防洪、雷擊之安全措施。	V			
檢查電力設備防水及保護措施；關閉非必要性電源避免感電。	V			
利用沙包、擋水鋼板、封水牆等臨時性防洪器材，封堵學校可能洪汛缺口。	V			
改善完成日期			覆核人	

附表 1.3 環境衛生調查表

填表人		王元甫	填表日期		110.7.21
項目	檢查要點		檢查結果		
基本資料	供電情形。		<input type="checkbox"/> 無，緊急發電設備： <input type="checkbox"/> 有 <input type="checkbox"/> 無 <input checked="" type="checkbox"/> 有，供應時段：7-18		
	通訊。		<input checked="" type="checkbox"/> 暢通 <input type="checkbox"/> 中斷，預計恢復日期：_____		
	醫療站。		<input type="checkbox"/> 無，醫療替代方案： <input type="checkbox"/> 有 <input type="checkbox"/> 無 <input checked="" type="checkbox"/> 有，醫療用品： <input checked="" type="checkbox"/> 充足 <input type="checkbox"/> 不足（尚需品項數目：_____）		
用水水質調查	自來水。		<input type="checkbox"/> 無 <input checked="" type="checkbox"/> 有，供應情況： <input checked="" type="checkbox"/> 充足 <input type="checkbox"/> 不足		
	自來水目測澄清度水質檢驗結果。		<input checked="" type="checkbox"/> 清澈 <input type="checkbox"/> 渾濁		
	飲用水供應來源。		<input type="checkbox"/> 自來水 <input checked="" type="checkbox"/> 檢驗合格包裝水		
廁所設施	廁所（總共 40 間）。		沖水： <input checked="" type="checkbox"/> 可 <input type="checkbox"/> 不可（_____間） 消毒： <input type="checkbox"/> 有 <input checked="" type="checkbox"/> 無（_____間）		
	廁所與食物處理的間距。		<input checked="" type="checkbox"/> ≥20 公尺 <input type="checkbox"/> <20 公尺		
食物	煮食地點之清潔。		<input checked="" type="checkbox"/> 良好 <input type="checkbox"/> 差		
病媒狀況調查	蚊蟲叮人狀況。		<input checked="" type="checkbox"/> 無 <input type="checkbox"/> 有（地點：_____），防治措施： <input type="checkbox"/> 有 <input type="checkbox"/> 無		
	環境中蒼蠅狀況。		<input checked="" type="checkbox"/> 無 <input type="checkbox"/> 有（地點：_____），防治措施： <input type="checkbox"/> 有 <input type="checkbox"/> 無		
	環境中蟑螂狀況。		<input checked="" type="checkbox"/> 無 <input type="checkbox"/> 有（地點：_____），防治措施： <input type="checkbox"/> 有 <input type="checkbox"/> 無		
	環境中老鼠狀況。		<input checked="" type="checkbox"/> 無 <input type="checkbox"/> 有（地點：_____），防治措施： <input type="checkbox"/> 有 <input type="checkbox"/> 無		
環境品質	垃圾處清運情形。		<input checked="" type="checkbox"/> 集中 <input type="checkbox"/> 分散		
			<input type="checkbox"/> 無，消毒： <input type="checkbox"/> 有 <input type="checkbox"/> 無 <input checked="" type="checkbox"/> 有，多久清運一次：每月		
	環境消毒。		<input type="checkbox"/> 無 <input checked="" type="checkbox"/> 有，多久消毒一次：一學期		
	廢棄物清運處理情形。		<input type="checkbox"/> 無，消毒： <input type="checkbox"/> 有 <input type="checkbox"/> 無 <input checked="" type="checkbox"/> 有，預計清運結束日期：每學期定期處理		

註：視需求自行增減或調整。拍照存查者須註明拍照日期、時間及位置，並列為本表格附件。

附表 1.4 災後復原檢核表

填表人		填表日期	
災害復原項目	注意事項	評核欄	備註
供水與供電等緊急處理	請求外界協助快速恢復校內水電。	<input type="checkbox"/> 有，已完整 <input type="checkbox"/> 有，待改進 <input type="checkbox"/> 無 <input type="checkbox"/> 未造成停水、停電	
環境衛生維護	廢棄物處理、環境維護避免併發其他災害。	<input type="checkbox"/> 有，已完整 <input type="checkbox"/> 有，待改進 <input type="checkbox"/> 無 <input type="checkbox"/> 未造成環境髒亂	
學生安全維護	因災害造成校內設施毀損，應於不安全區域拉封鎖線或設立明顯立牌作為警示。 上下學路途因災害造成阻斷，需立即尋求相關單位排除障礙。	<input type="checkbox"/> 有，已完整 <input type="checkbox"/> 有，待改進 <input type="checkbox"/> 無 <input type="checkbox"/> 未造成環境威脅	
復課計畫、補課計畫	安排授課/活動時程、授課/活動地點及上課導師。	<input type="checkbox"/> 有，已完整 <input type="checkbox"/> 有，待改進 <input type="checkbox"/> 無 <input type="checkbox"/> 未停課	
受災教職員工生心靈輔導	注意有罹難家人或有受災現場經驗之教職員工生，觀察並記錄其談話內容是否有災害陰影，並定期追蹤，協助正常生活，離開災害陰影。	<input type="checkbox"/> 有，已完整 <input type="checkbox"/> 有，待改進 <input type="checkbox"/> 無 <input type="checkbox"/> 無須輔導	
檢討與修正校園災害防救計畫	針對原校園災害防救計畫進行檢討，不符現況或有錯誤之處應立即修正。	<input type="checkbox"/> 有，已完整 <input type="checkbox"/> 有，待改進 <input type="checkbox"/> 無 <input type="checkbox"/> 無須修正	
覆核人		覆核日期	

註：視需求自行增減或調整。拍照存查者須註明拍照日期、時間及位置，並列為本表格附件。

附表 1.5 演練檢討會議紀錄

學校全銜	台北市立中崙高中		
檢討會議日期	<u>110</u> 年 <u>4</u> 月 <u>13</u> 日	填表人	吳沛璇
演練類別	<input type="checkbox"/> 預演 <input checked="" type="checkbox"/> 正式演練	演練日期	110 年 3 月 30 日
演練人數	總計 <u>1730</u> 人 (教職員工 <u>140</u> 人, 學生 <u>1590</u> , 外部人員 <u>2</u> 人)		
演練情境	<input checked="" type="checkbox"/> 地震 <input type="checkbox"/> 水災 <input checked="" type="checkbox"/> 火災 <input type="checkbox"/> 其他_____ (可複選)		
聘請外部專家	<input checked="" type="checkbox"/> 無 <input type="checkbox"/> 有 (專家: _____)		
結合外部單位	<input type="checkbox"/> 無 <input checked="" type="checkbox"/> 有 (單位: <u>北大消防</u>)		
人員簽到			
演練檢討重點	問題 / 狀況	後續改善措施	
自我防護	防護器具部分不足	補充採購	
第一時間通報	有做到第一時間通報		
避難疏散	各樓梯和出入口皆也安排避難引導組人員, 但部分班級速度較慢。	加強宣導, 提醒動作迅速確實。	
緊急應變小組啟動	按照編組啟動		
人數清點	有確實清點, 但部分同學未遲到或缺席, 無法確實掌握。	宣導演練前先掌握請假名單。	
搜尋與搶救	迅速發現火源, 進行滅火。		
傷患處置	依照傷患狀況, 預先做處置安排後送。		
狀況回報與統計	確實回報出席人數、傷患狀況、疏散情形, 以及火勢撲滅控制情形。		

註：得視需求自行增減或調整。

三、應變使用表單

附表 1.6 避難疏散情形調查表

類別		教職員工	幼兒園	一年級	二年級	三年級	四年級	五年級	六年級	特教班	總計
應到人數		1680									
請假	人數										
	姓名										
受傷	人數										
	姓名										
受困	人數										
	姓名										
失蹤	人數										
	姓名										
死亡	人數										
	姓名										
實到人數											
備註											
填表人						時間	____年____月____日____時____分				

附表 1.7 班級人員清點紅綠表

_____年_____班

應到_____人

實到_____人

請假_____人

註：得視需求自行增減或調整。

_____年_____班

全員到齊

附表 1.8 教職員工生送醫名單

學校		校長		護理師		
序號	班級	姓名	緊急聯絡人/手機	檢傷情形	處置情形	備註
1						
2						
3						
4						
5						
6						
7						
8						
9						
10						
填表人				填表日期	____年____月____日	

註：備註欄註記是否有過敏、用藥習慣或特殊情形等資訊；並針對處置情形補充說明，如於○時○分通知緊急聯絡人，由○○○(手機為 0912-345678)陪同坐救護車前往○○醫院。

附表 1.9 建築物及設施危險判定表

建築物名稱	檢核日期	____年____月____日	填表人
損壞狀況		有（中度、嚴重）	無（輕微）
1. 建築物整體塌陷、部分塌陷、上部結構與基礎錯開。			
2. 建築物整體或部分樓層明顯傾斜。			
3. 建築物柱、梁損壞，牆壁龜裂。			
4. 墜落物與傾倒物危害情形。			
5. 鄰近建築物傾斜、破壞，影響本建築物之安全。			
6. 建築基地或鄰近地表開裂、下陷、邊坡崩滑、擋土牆倒塌、土壤液化。			
7. 其他（如瓦斯管破裂瓦斯外溢、電線掉落、有毒氣體外溢等）。			
8. 建築物旁或內部設施可能擴大災害規模。			

附表 1.10 校園災後緊急判斷與建議採取行動

毀損狀況	建議採取行動
校舍嚴重毀損	<ul style="list-style-type: none"> ●停止上課，並另闢安全上課地點。 ●可停課放學，但在安全情況下，才可讓學生返家。
部分校舍倒塌	<ul style="list-style-type: none"> ●禁止使用受災區及危險區內的教室。 ●學校確保校舍開放，並安排教職員工照顧在學校學生，直至正常放學時間。 ●未到校學生留在家中或安全場所。 ●可停課放學，但在安全情況下，才可讓學生返家。
校舍損害輕微	<ul style="list-style-type: none"> ●部分受損教室或校舍關閉。 ●確保學生安全無虞後，才可讓學生返家。 ●確保校舍開放，並安排教職員工照顧無法離校學生，直至正常放學時間，但在安全情況下，才可讓學生返家。
無損毀	<ul style="list-style-type: none"> ●所有班級繼續上課，直至正常放學時間，但在安全情況下，才可讓學生返家。

附表 1.11 自行接送同意書

學校名稱				班級	____年____班	導師	
學生人數				日期	____年____月____日		
座號	學生姓名	領回家長簽名	與學生關係	領回時間	負責人員簽名	備註	
1							
2							
3							
4							
5							
6							
7							
8							
9							
10							

表 4.2 災害通報重點紀錄

序號	通報時間	通報人	通報單位	接洽人	通報重點(人、事、時、地、物)
1	__年__月__日 __時__分				
2	__年__月__日 __時__分				
3	__年__月__日 __時__分				
4	__年__月__日 __時__分				
5	__年__月__日 __時__分				
6	__年__月__日 __時__分				
7	__年__月__日 __時__分				
8	__年__月__日 __時__分				
9	__年__月__日 __時__分				
10	__年__月__日 __時__分				

註：得視需求自行增減表格使用。

附件2 各類災害應變內容

一、地震（相關內容請查詢「內政部消防署」官方網站）

（一）應變工作事項

當地震發生時，學校所在地點震度達4級以上，或當學生感覺到有相當程度的恐懼感時，依災害應變流程，立即就近、尋找相對安全的位置，進行緊急避難（趴下、掩護、穩住，保護頭頸部），視災害情況啟動應變階段緊急應變小組，由指揮官判斷是否進行疏散，並由各分組執行學生安全疏散、緊急救護與救助實施、蒐集與回報受災情況、緊急安置收容、家長聯繫等任務或工作。

（二）毀損建築物與設施之警戒標示

1. 警戒標示流程：地震災害後，許多建築物可能會遭受結構上破壞，難以於第一時間內進行補強，故將劃定危險區域並拉起警戒線，必要時派員定時巡視，確認無人員進出。
2. 警戒線（警告標示）設置：地震災害後，搶救組確認建築物無教職員工生滯留，安全防護組依《震災後危險建築物緊急鑑定作業基準》判定建築物及設施損毀狀況及危險程度。

二、海嘯（相關內容請查詢「交通部中央氣象局」官方網站）

在震度較大之地震後，如接獲交通部中央氣象局海嘯警報，或有海嘯侵襲之疑慮及徵兆，依災害應變流程，應變工作事項包含災害來臨前之戒備、校園災害防救應變組織之運作、災情通報、避難疏散之執行、緊急救護與救助實施及災情通報等內容。

（一）臨災戒備

接獲交通部中央氣象局海嘯警報後，或於發生較大地震（劇烈搖晃、站立不穩、行動困難時）並發現海嘯徵兆後（遠處海中會有白色浪沫的長浪向岸邊湧來，或有海水快速退去露出大片海岸），依規定停止上課，且教師帶領學生採行必要避難疏散與緊急應變措施，並依平時擬訂之海嘯災害緊急應變計畫，以防災演練避難疏散方式，攜帶緊急應變物品，迅速前往安全處所避難，並啟動安置通報作業。學校被規劃為海嘯災害避難收容場所，則依作業程序啟動避難收容作業。另外，將教室門窗打開，以利海嘯波通過，減少對建築物的衝擊力道。預警重點如下：

1. 因遠地地震或海底滑坡引起的海嘯之預警：經交通部中央氣象局研判海嘯可能對臺灣地區構成威脅時，會將海嘯警訊通報至各相關海岸巡防、災害防救主管機關及教育部校安中心。學校接獲海嘯警訊後，指派專人密切注意後續海嘯警訊，如可能造成威脅，立即報告校長及相關人員，以便及時採取有效應變措施。
2. 因近海地震引起的海嘯之預警：沿海地區學校在上課期間，接獲交通部中央氣象局海嘯警報後，或於發生較大地震並發現海嘯徵兆後，依平時擬訂之海嘯災害緊急應變計畫，依避難疏散方式，請教職員工生立即疏散至安全處所，並啟動安置通報作業。

（二）避難疏散

1. 由於海嘯波通常是多次侵襲的型態且可能持續數小時，未獲知解除警報前，不可鬆懈戒備，更不可前往可能有危險性或已發生災害區域。海嘯警報解除後，則靜待原處等候救援，通報組利用通訊設備與外界溝通。

三、淹水（相關內容請查詢「經濟部水利署」官方網站）

（一）應變工作事項

淹水災害應變工作事項包含災害來臨前之戒備、校園災害防救應變組織之運作、停課放學疏散之執行、緊急救護與救助實施、災情通報及啟動社區住戶與家長之協助等內容。

（二）臨災戒備

1. 當交通部中央氣象局就校內所在地發布海上颱風警報或豪大雨特報時，指揮官（校長或代理人）於校區待命執行災害應變任務。防災業務負責人及相關人員巡視校內門窗（擋水門）是否緊閉，若交通部中央氣象局預測將有狂風產生，將針對校內玻璃做適當處置，若有易掉落裝飾或物品，選擇強化固定或收納至適當場所存放，並確認災害發生後，緊急應變工具是否齊全，如有缺漏或損壞立即告知相關人員將項目補齊或替換。
2. 學校由庶務組長負責災害資訊之監看與記錄。海上陸上颱風警報發佈後，需每日3次，向校長彙報颱風動態、雨量與相關災害警戒發布情形。由庶務組長負責彙報整備、戒備狀況，並確認發電機、抽水機、沙包、防水擋板可隨時啟動且放置於適當位置待機。
3. 交通部中央氣象局發布豪大雨特報後（時），由庶務組長負責定時監看雨量資訊，並隨時向校長彙報。庶務組長負責定期巡視校園內外排水溝與積水狀況。

（三）校內就地避難（第一階段避難—低樓層班級垂直疏散）

1. 就地避難以「垂直」疏散避難為原則，將學生疏散至建築物2樓以上，並清點教職員工生人數，將清點結果回報指揮中心。
2. 若較長時間滯留於避難地點，則由避難引導組人員發放糧食、飲用水給教職員工生。
3. 若雨勢持續，考量教職員工生安全，通報救援協助進行校外疏散（第二階段避難—全校疏散）。

（四）校外疏散避難（第二階段避難—全校疏散）

1. 由避難引導組人員引導教職員工生疏散至附近避難集合點，並清點教職員工生人數，將清點結果回報指揮中心。
2. 通報組人員聯繫社區志工與家長，啟動救災協助。
3. 搶救組人員清除避難路線上之障礙物協助疏散。
4. 避難引導組人員進行疏散路線交通管制，並遵守交通標誌指示。
5. 緊急救護組人員於避難疏散集合點設立急救站，並啟動緊急救護與救助機制。
6. 若較長時間滯留於避難地點，則由避難引導組人員發放糧食、飲用水等生活物資給教職員工生。

四、坡地（相關內容請查詢「行政院農業委員會水土保持局」官方網站）

（一）應變工作事項

坡地災害應變工作事項包含災害來臨前之戒備、校園災害防救應變組織之運作、避難疏散之執行、緊急救護與救助實施、災情通報及毀損建築物與設施之警戒標示等內容。

(二) 臨災戒備

1. 當交通部中央氣象局就校區所在地發布海上颱風警報或豪大雨特報時，指揮官（校長或代理人）待在校區關注防災相關作為。當氣象預報降雨量大於警戒值時，立即下達避難指示，撤離依靠邊坡之教室班級或進行全校撤離；其餘教職員工則巡視校園相關擋土設施，封閉可能遭受土石衝擊區域，設置警告標示及拉警戒線，利用廣播系統通知教職員工生，並確認坡地災害發生後，使用緊急應變工具是否齊全，如有缺漏或損壞立即告知相關單位/人員將項目補齊或替換；另外確保監控邊坡的相關設備是否正常運作，並監看坡地情形，若發現有土石滑落現象，立即通報指揮官，確認校外避難地點情形，以便災時避難疏散。教師於上課時確實點名，並告知教務處出席狀況進行登記，以利災害發生疏散至安置場所之人數清點。
2. 颱風戒備期間或豪大雨特報發布後，由庶務組長負責蒐集雨量資訊與土石流警戒資訊，即時向校長呈報。另由庶務組長彙報整備、戒備狀況，並確認發電機、抽水機、搶救器材可隨時啟動且放置於適當位置待機。庶務組長負責定期巡視校園內邊坡與擋土牆狀況。

(三) 預防性作為

1. 颱風豪雨過後，因大量降雨造成邊坡地表下含水量充足，水分造成邊坡地層間摩擦力減少，故此時邊坡仍有崩塌滑動可能。故除了降雨期間密切注意坡面狀況外，風雨過後恢復上班上課時，多加注意周圍坡面狀況。
2. 若校長在當日上課前，研判學校有災害發生之虞時或災害已經發生，應視狀況依權責發布停課，並通報主管機關，且啟動聯繫機制，通報教職員工與家長。
3. 當大雨持續時或當地土石流潛勢溪流之土石流黃色、紅色警戒發佈後，或有坡地災害發生徵兆時，若經校長（或指揮官）判斷有災害發生之虞，應先將可能受泥水沖入、坡地滑動、擋土牆崩塌或土石流衝擊之教室的師生轉移至安全性較高的教室上課，並封鎖可能受災害影響之教室。

(四) 避難疏散

1. 上課時間校園周圍發生坡地災害時，校長（或指揮官）即時發布避難逃生指示，依平時避難演練路線進行緊急避難。
2. 立即疏散受邊坡、擋土牆崩塌或泥水、土石流流入之教室中之師生，並搶救受困之師生。疏散鄰近亦可能發生災害的教室中之師生，並封鎖該區域，通報相關單位協助搶救與提供必要支援。
3. 若災害規模較大，有擴及全校之虞時，全校師生可疏散至事先選定之校外避難地點。並進行必要之通報與聯繫。

(五) 毀損建築物與設施之警戒標示

1. 警戒標示流程：坡地災害後，校區內可能僅有部分區域遭受土石掩埋，但為避免土砂流動造成掩埋範圍擴大進而危害教職員工生之生命安全，立即將校區進行全面性之封鎖拉起警戒線，定時派員巡視，確認無教職員工生進入拿取物品。
2. 警戒線（警告標示）設置：坡地災害過後，搶救組確認避難場所之教職員工生人數，避難引導組/安全防護組將立即設立警戒線（警告標示），警告教職員工生不可靠近，並定時派員巡視（以2人一組為原則）。

(六) 各級學校辦理順向坡監測作業參考程序

經查詢教育部「防災教育資訊網」GIS 圖臺(地理資訊系統)災害潛勢,確認為坡地災害潛勢判勢之中、高潛勢,並位於順向坡範圍內之學校應依據《各級學校辦理順向坡監測作業參考程序》進行順向坡監測作業。

各級學校辦理順向坡監測作業參考程序(草案)

- 一、依據：各級學校災害潛勢評估原則及方法說明第六點第三款。
- 二、目的：為使各級學校及幼兒園(以下簡稱學校)能明確掌握是否位於順向坡影響範圍內,並進一步評估致災之可能性,爰建立監測作業參考程序供學校及主管機關(單位),依實際狀況參考運用,並落實追蹤及管制作為。
- 三、適用對象：經查詢本部「防災教育資訊網」GIS 圖臺(地理資訊系統)災害潛勢,確認為坡地災害潛勢判勢之中、高潛勢,並位於順向坡範圍內之學校,為必須進行順向坡監測作業之學校。
- 四、位於順向坡學校應確實撰寫校園災害防救計畫坡地篇,並落實減災、整備之教育訓練及防災避難演練。
- 五、監測作業參考程序(參見圖1):
 - (一)位於順向坡範圍內之學校,建議委請專業技師協助學校進行順向坡的坡地災害問題評估、巡勘及觀測,並依順向坡綜合評估分級之級別及建議巡勘監測之頻率執行。
 - (二)學校委請專業技師評估巡勘監測資料,如設置監測儀器應妥善維護,並定期檢查監測紀錄數值是否異常,如巡勘或儀器數值無出現異常,則由學校辦理追蹤監測並依順向坡綜合評估分級建議之監測頻率定期通報權責主管機關(單位);若巡勘或儀器監測數值出現異常變化則應進行改善鑑定評估。(高等教育司、技術及職業教育司、國民及學前教育署、地方政府)
 - (三)如遭遇重大災害例如地震(震度4級以上)或強降雨(降雨量達豪雨等級,24小時累積雨量達200毫米以上;3小時累積雨量達100毫米以上)影響後,校園應在安全無虞情況委請專業技師進行機動巡勘。
 - (四)經改善評估(專業技師認證),如無需工程整治則由學校持續追蹤監測並通報權責主管機關;如需進行工程整治之校園,應檢附專業技師認證之整治評估報告函知各主管機關(單位),並加強追蹤管制順向坡滑動情形。(高等教育司、技術及職業教育司、國民及學前教育署、地方政府)
 - (五)在經工程整治結束後,學校應檢附整治狀況報告,提報各主管機關(單位)持續追蹤監測與管制。(高等教育司、技術及職業教育司、國民及學前教育署、地方政府)
- 六、本各級學校辦理順向坡監測作業參考程序未載明之事項,依其他相關法令及各災害主管機關發布之相關規定辦理。



圖 1 學校於順向坡範圍內監測作業參考程序

參考資料：

教育部 (2013)。校園災害防救計畫。

內政部營建署建築管理組 (2010)。坡地社區安全居住手冊。

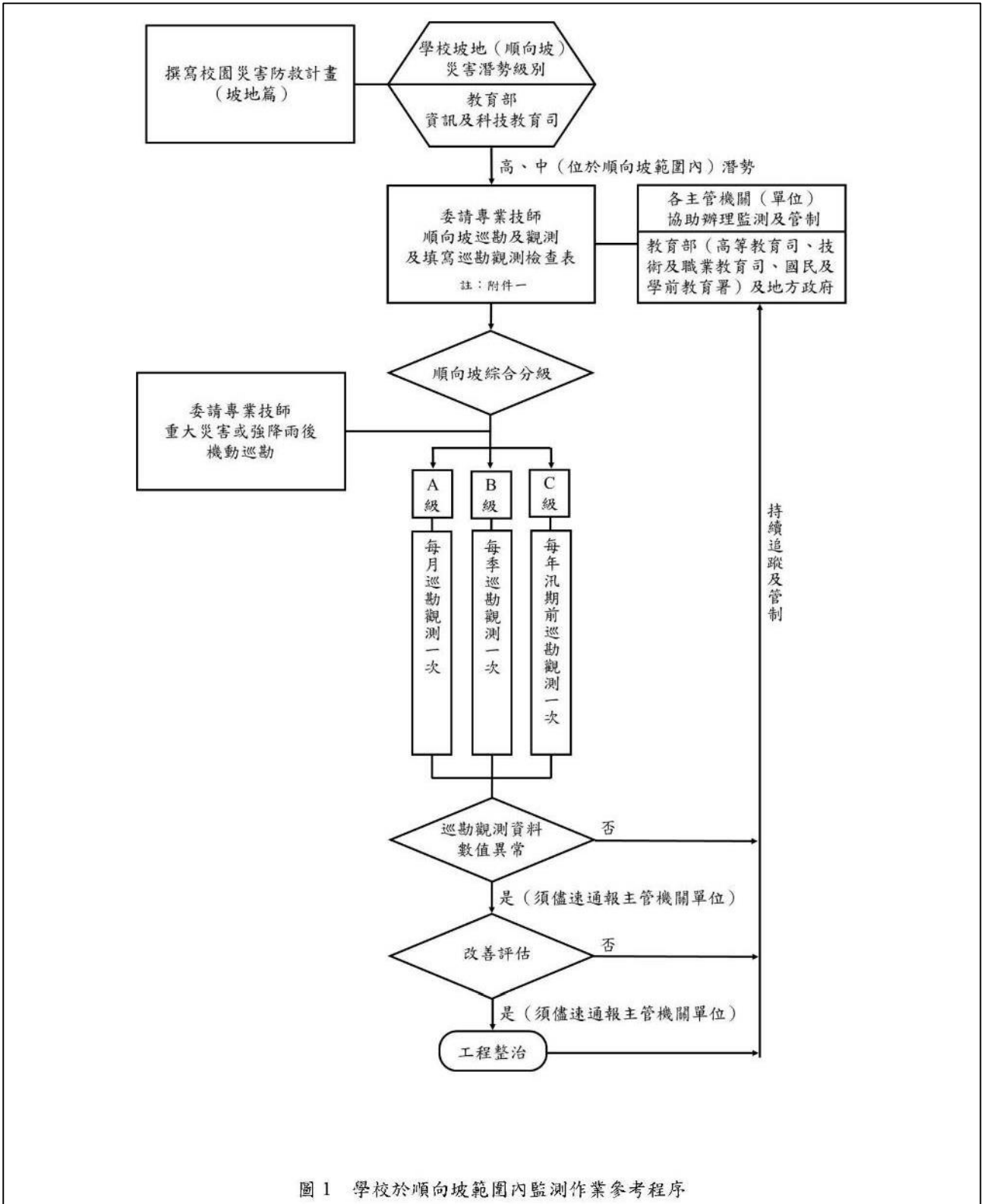
臺北市政府工務局大地工程處 (2018)。「臺北市山崩與地滑地質敏感區(順向坡)防災管理實務」，20-31 頁。

臺北市政府工務局大地工程處 (2018)。「臺北市山崩與地滑地質敏感區(順向坡)安全管理」，大地技師期刊 17，37-43 頁。

附件一、順向坡定期巡勘觀測檢查表（範例）

學校坡地災害潛勢分級：

巡勘日期：民國 年 月 日 天氣狀況：

基本資料	學校名稱		地址：							
	位置描述									
	邊坡座標		X：		Y： (TWD97 座標系統)					
	地形條件		坡高： m	坡寬： m	坡度： m	護坡型態：				
	地層露頭	<input type="checkbox"/> 無 <input type="checkbox"/> 有 地層/岩性： 位態： <input type="checkbox"/> 其他：		環境因素		重要性高：建物				
		有，但無層面或不具代表性				<input type="checkbox"/> 公有建物 <input type="checkbox"/> 集合住宅 <input type="checkbox"/> 民宅 <input type="checkbox"/> 其他：_____				
重要性中：道路 或 溪流 <input type="checkbox"/> 道路 <input type="checkbox"/> 溪流 重要性低：步道 或 無 <input type="checkbox"/> 步道 <input type="checkbox"/> 無 <input type="checkbox"/> 其他：_____										
		觀測設施		<input type="checkbox"/> 傾斜管__支 <input type="checkbox"/> 傾度盤__組 <input type="checkbox"/> 水位井__支 <input type="checkbox"/> 無						
巡勘資料	項次	檢查項目			影響程度評估				異常現象說明	
					高	中	低	無此項目		
	坡面	1*	坡面、坡頂張力裂縫或凹陷			<input type="checkbox"/>	<input type="checkbox"/>	<input type="checkbox"/>	<input type="checkbox"/>	
		2*	坡趾鼓出或滑移			<input type="checkbox"/>	<input type="checkbox"/>	<input type="checkbox"/>	<input type="checkbox"/>	
		3*	砍斷坡腳，具滑動潛勢			<input type="checkbox"/>	<input type="checkbox"/>	<input type="checkbox"/>	<input type="checkbox"/>	
		4	災害歷史，具復發潛能			<input type="checkbox"/>	<input type="checkbox"/>	<input type="checkbox"/>	<input type="checkbox"/>	
		5	受施工影響			<input type="checkbox"/>	<input type="checkbox"/>	<input type="checkbox"/>	<input type="checkbox"/>	
		6	土石崩落			<input type="checkbox"/>	<input type="checkbox"/>	<input type="checkbox"/>	<input type="checkbox"/>	
		7	坡面異常滲水或洩水孔異常			<input type="checkbox"/>	<input type="checkbox"/>	<input type="checkbox"/>	<input type="checkbox"/>	
		8	超載堆積物			<input type="checkbox"/>	<input type="checkbox"/>	<input type="checkbox"/>	<input type="checkbox"/>	
		9	植生異常			<input type="checkbox"/>	<input type="checkbox"/>	<input type="checkbox"/>	<input type="checkbox"/>	
	擋土設施	10*	擋土設施沉陷、傾斜、位移或損壞			<input type="checkbox"/>	<input type="checkbox"/>	<input type="checkbox"/>	<input type="checkbox"/>	
		11	地錨結構體外觀異常			<input type="checkbox"/>	<input type="checkbox"/>	<input type="checkbox"/>	<input type="checkbox"/>	
	排水設施	12	排水設施堵塞、淤積			<input type="checkbox"/>	<input type="checkbox"/>	<input type="checkbox"/>	<input type="checkbox"/>	
13		排水設施損壞或沖刷、下陷			<input type="checkbox"/>	<input type="checkbox"/>	<input type="checkbox"/>	<input type="checkbox"/>		
其他	14	其他（視需要自行增填）			<input type="checkbox"/>	<input type="checkbox"/>	<input type="checkbox"/>	<input type="checkbox"/>		
巡勘分類	第一類	<input type="checkbox"/> 邊坡明顯缺失徵兆			*號項目二項以上(含)為“高”或其他項目任五項(含)以上為高					
	第二類	<input type="checkbox"/> 邊坡輕微缺失徵兆			非屬於第一類及第三類邊坡					
	第三類	<input type="checkbox"/> 邊坡無明顯缺失徵兆			*號項目均為低，且其他項目無任一項為“高”					

附件一、順向坡定期巡勘觀測檢查表（範例）

觀測資料	觀測分類	i 類	<input type="checkbox"/> 觀測傾斜管位移曲線有滑動面產生，且達警戒值
		ii 類	<input type="checkbox"/> 觀測傾斜管位移曲線有滑動面產生或變位有一定趨勢，但未達警戒值
		iii 類	<input type="checkbox"/> 觀測傾斜管位移曲線無滑動面產生
		iv 類	<input type="checkbox"/> 無觀測傾斜管 <input type="checkbox"/> 本次無法量測，原因：
綜合評估	綜合分級	<input type="checkbox"/> A 級 <input type="checkbox"/> B 級 <input type="checkbox"/> C 級	
	說明		
學校負責人			專業技師

備註：1.項目有*註記者為順向坡直接徵兆之參考項目。

2.依「臺北市順向坡安全管理作業流程」觀測分類結果分為 i-iii 類，本表中將無法觀測之順向坡列為"iv 類"。

3.順向坡定期巡勘觀測檢查表主要參考「臺北市山崩與地滑地質敏感區(順向坡)防災管理實務」。

表 1 順向坡巡勘分類標準

類別	缺失徵兆程度	分類標準
第一類	邊坡明顯缺失徵兆	*號項目二項以上(含)為“高” 或其他項目認五項(含)已上為“高”
第二類	邊坡輕微缺失徵兆	非屬於第一類及第三類邊坡
第三類	邊坡無明顯缺失徵兆	*號項目均為低， 且其他項目無任一項為“高”

表 2 順向坡之觀測儀器管理值及因應對策

項目		管理值	注意值	警戒值	行動值	備註
觀測儀器	傾斜管		2 mm/月 且有一定位移傾向	2~10 mm/月 且有一定位移傾向	詳備註 3	
	傾度盤		角變量 1/500 (413")	角變量 1/360 (572")	詳備註 4	
目的		提供防災整備及減災因應措施之參考				
意義		可接受之變化量，應該是安全之範圍。	可接受之變化量，但可能接近臨界值。	有發生邊坡滑動或危及結構物之可能性。		
因應對策		注意後續之變化。	1. 提高觀測頻率(每 10 日觀測 1 次)。 2. 進行現場勘查，尋找原因，研判全性，並評估災害可能影響範圍及研擬補救措施。	召開會議決定補救措施及執行時間。		

備註：1.本表所參考來源為「臺北市山崩與地滑地質敏感區(順向坡)防災管理實務」，為掌握該市確認順向坡地層狀況，特定訂本觀測儀器管理值，提供觀測人員對儀器功能及邊坡行為是否異常做初步而立即之研判與評估，並採取必要之因應措施。

2. 傾斜管及建物型傾度盤之安全管理值主要參考「內政部營建署之坡地社區開發安全觀測手冊」。
3. (1) 邊坡若有特定滑動面形成，則地層之變位可由傾斜管量測得，滑動若沿特定深度進行則傾斜管將產生圖 A 之變形，邊坡產生位移但並沒有特定之滑動面產生如圖 B 之變形，另外在回填邊坡由於地層可能產生沉陷，沉陷對傾斜管所產生之負摩擦力可能使傾斜管產生圖 C 之變形，上表訂定之管理值主要適用於圖 A 及圖 B 之變形。
(2) 傾斜管之「一定位移傾向」，在有特定滑動面者(圖 A)係指於滑動深度 X 軸及 Y 軸兩向位移之合向量，每二次之位移變化量方向，方位角差在 $\pm 22.5^\circ$ 內。若有無特定滑動面(圖 B)，則以管口之位移合向量，每兩次之位移變化量方向，方位角差在 $\pm 22.5^\circ$ 內。
4. 傾度盤(建物型)：係指裝設於建築物之結構體或外牆。



表 3 順向坡觀測分類標準

觀測分類	分類標準
i 類	觀測傾斜管位移曲線有滑動面產生，且達警戒值
ii 類	觀測傾斜管位移曲線有滑動面產生或變位有一定趨勢，但未達警戒值
iii 類	觀測傾斜管位移曲線無滑動面產生
iv 類	無觀測傾斜管

表 4 順向坡綜合評估分級

觀測分類 \ 巡勘分類	巡勘分類		
	巡勘第一類	巡勘第二類	巡勘第三類
觀測 i 類	A 級	A 級	A 級
觀測 ii 類	A 級	B 級	B 級
觀測 iii 類	A 級	B 級	C 級
觀測 iv 類	A 級	B 級	C 級

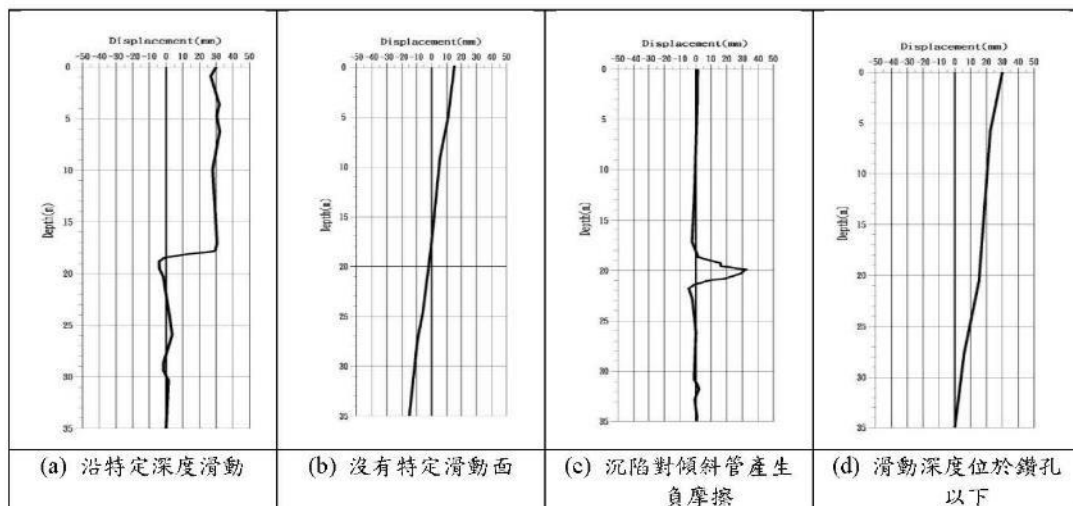
備註：邊坡巡勘、觀測，任一項符合分類條件，即歸屬該類別。

表 5 順向坡分級管理

順向坡 綜合分級	巡勘觀測分類	定義	巡勘/觀測頻率
A 級	巡勘屬第一類 或 觀測屬 i 類	明顯缺失、 高危害	每月巡勘觀測一次
B 級	巡勘屬第二類 或 觀測屬 ii 類	輕微缺失、 中危害	每季巡勘觀測一次
C 級	巡勘屬第三類 或 觀測屬 iii/iv 類	無明顯缺失、 低危害	每年汛期前（5 月初前）巡勘觀測一次

備註：若遇重大災害或強降雨，學校應委請專業技師在安全無虞之狀況後進行動機巡勘。

五、輻射（相關內容請查詢「行政院原子能委員會」官方網站）

（一）應變工作事項

由於部分學校位於核能廠緊急應變計畫區（Emergency Planning Zone, EPZ）內（以反應器為中心之半徑 8 公里範圍），為因應核子反應器設施發生事故時，能減緩災害對校園教職員工生造成的影響，故於平時預先規劃完善緊急防護行動、了解輻射災害種類與特性，才能在災害發生時，即時採取有效的因應措施。

若平常上班日發生輻射災害時，核能電廠緊急應變計畫區內國中小學生之疏散規劃，係採學校送至學校方式進行，地方政府直接通知學校，並由學校直接帶領學生搭乘預先規劃之專車送往指定的接待學校。

緊急應變計畫區內（8 公里）國中小學校的學生，由政府派車送往 16 公里外之接待學校（Host School），接待學校係作為輻射災害時疏散出來學生的暫時安置中心，在校方的照顧下確保學生可以安全的等候家長接回。讓家長直接前往緊急應變計畫區外接待學校接送學生之目的，是為了避免過多車輛聚集於學校造成鄰近區域交通堵塞，反而影響專車出入與學生疏散規劃、延長學生疏散時間及增加學生受到輻射曝露的風險，也讓於區外工作的家長們也毋需急忙返回區內接小孩，增加疏散時的交通流量。

應變工作事項包含校園災害防救應變組織之運作、掩蔽、避難疏散之執行、緊急救護與救助實施及災情通報等內容。

（二）避難疏散

1. 指揮官在接獲政府機關、電臺廣播、電視、網站或巡迴車廣播通知輻射警報時，根據警報內容採取適當措施，並配合直轄市與縣（市）政府之指示進行應變及疏散工作。
2. 採取掩蔽措施時，停止所有戶外活動，盡量於教室內進行教學活動，關緊門窗，減少室外空氣流入室內，且暴露在外的食物與飲水盡量不食用。
3. 避難疏散時，要求學生隨身攜帶雨具（衣）及口罩，盡量避免直接接觸或吸入輻射塵，進而影響健康。各班導師或任課教師確認該班學生出席及安全狀況，依指示掩蔽或依指示將學生帶領至校內人車轉運集結點集合後，再搭車至指定的接送點。完成避難疏散動作後，清點教職員工生人數，將清點結果回報指揮中心。
4. 檢查電話及網路等通訊設備是否暢通，便於接聽或接收各方緊急通知，並透過行政院原子能委員會「即時輻射監測系統」、電視及廣播等掌握最新消息。
5. 校外避難疏散及收容等詳細規劃內容，可參考各縣市訂定「核子事故區域民眾防護應變計畫」。

六、空氣汙染（相關內容請查詢「行政院環境保護署」官方網站）

（一）應變工作事項

應變工作事項包含監測空氣品質是否惡化超標、啟動防護作業，並持續追蹤監測是否對教職員工生造成傷害及災情通報等內容。

(二) 避難疏散

1. 如學校疑似發現空氣品質惡化情形發生時，通報直轄市、縣（市）政府環保局單位支援協助監測，或是在接獲環保署等政府機關、空氣盒子、電視、網站發布空氣品質惡化訊息時，依據訊息內容採取適當措施，持續監測空氣品質指數值（AQI）是否達標，並由直轄市與縣（市）政府決定是否停課。
2. 後續根據空氣品質分級防範措施啟動防護作業時，確認是否對教職員工生造成傷害，並適時通報教育部校安中心，且持續追蹤監測，再根據結果進行檢討與改善。

(三) 分級防範措施

1. 如於上課期間發生空氣品質惡化情況，以不停課為原則，予以加強教職員工生健康防護，並宣導學生及幼兒於上、下學途中或進行戶外活動時，配戴口罩等個人防護用具；於室內上課時，得適度關閉門窗，減少暴露於不良品質空氣中。
2. 基於維護學校教職員工生健康考量、學校本位管理及區域因地制宜，並依據行政院環境保護署「空氣品質監測網」（<https://taqm.epa.gov.tw/taqm/tw/b0201.aspx>）公告空氣品質指標（AQI）、健康影響與活動建議〔附表 2.1〕。

附表 2.1 空氣品質指標（AQI）、健康影響與活動建議

空氣品質指標	健康影響	一般民眾活動建議	學生活動建議	敏感性族群活動建議
0~50（綠）	良好	正常戶外活動。	正常戶外活動。	正常戶外活動。
51~100（黃）	普通			極特殊敏感族群建議注意可能產生的咳嗽或呼吸急促症狀，但仍可正常戶外活動。
101~150（橘）	對敏感族群不健康	如有不適，如眼痛，咳嗽或喉嚨痛等，應該考慮減少戶外活動。	仍可進行戶外活動，但建議減少長時間劇烈運動。	<ul style="list-style-type: none"> ●有心臟、呼吸道及心血管疾病患者、孩童及老年人，建議減少體力消耗活動及戶外活動，必要外出應配戴口罩。 ●具有氣喘的人可能需增加使用吸入劑的頻率。
151~200（紅）	對所有族群不健康	如有不適，如眼痛、咳嗽或喉嚨痛等，應減少體力消耗，特別是減少戶外活動。	應避免長時間劇烈運動，進行其他戶外活動時應增加休息時間。	
201~300（紫）	非常不健康	應減少戶外活動。	應立即停止戶外活動，並將課程調整於室內進行。	
301~500（褐紅）	危害	應避免戶外活動，室內應緊閉門窗，必要外出應配戴口罩等防護用具。		

資料來源：行政院環境保護署空氣品質監測網

七、火災（相關內容請查詢「內政部消防署」官方網站，請依據各校消防防護計畫辦理）

（一）應變工作事項

火災應變工作包含校園災害防救應變組織之運作、正確使用火災緊急應變守則（RACE）、避難疏散之執行、初期滅火、緊急救護實施、災情通報、毀損建築物與設施警戒標示及啟動社區住戶與家長協助等內容。

1. 火災發生後依循火災緊急應變守則（RACE）。
 - （1）R（Remove、Rescue）：救援疏散，將人員疏散出火源區。
 - （2）A（Alarm）：立即通報，啟動警報裝置及警示周遭人員。
 - （3）C（Contain）：侷限火煙，延長待援時間。
 - （4）E（Extinguish、Evacuate）：初期滅火，疏散撤離。
2. 發生火災時，由發現人員按下警報器，通知教職員工生發生火災，立即尋找最近處之室內消防栓或滅火器，依現場狀況決定是否嘗試滅火。
3. 指揮官（校長或負責人）依據起火點、風向、風勢、火災程度、煙的擴散狀況、滅火器作業實施狀況等，判斷是否進行疏散。

（二）避難疏散

1. 避難引導組手持適當標示及學生名單，引導學生依疏散避難路線向建築物外部逃生。
2. 進行逃生避難時，優先選擇未受火煙影響之安全門及安全梯等逃生避難設施引導避難，如逃生避難設施無法提供逃生避難時，得視實際情況使用器具作為逃生輔助工具，如2樓以上人員使用緩降機等避難器具自建築物外部進行逃生時，確認安全無虞再進行避難動作。
3. 至安全地點後，避難引導組清查教職員工生人數並回報指揮中心。

八、實驗室

（一）應變工作事項

實驗室教學設施中具有潛在危害因子，一旦發生災害事故，立即採取快速、有效的緊急應變處理措施，以避免因災變擴大損及生命財產和造成環境危害，確保工作場所及附近周遭之安全。學校教職員工生熟練緊急意外事故之應變能力及處理技術，並於災害發生時能有正確而有效之處理，使災害傷害及損失降至最低。為有效協助事件處理，減少事件損害程度，依照《校園安全及災害事件通報作業要點》規定進行通報。

（二）避難疏散

1. 疏散時機：第1、2級狀況由現場教師下令疏散，第3級狀況由指揮官下令疏散，而指揮官依搶救組組長意見及評估災情是否會持續擴大、是否還有其他化學物質可能洩漏決定是否疏散。
 - （1）第1級狀況—災害影響範圍侷限於實驗室內，先行疏散該實驗室，並通知至整樓其他實驗室或教室注意。

- (2) 第 2 級狀況—災害影響範圍有向外擴散但侷限於該樓時，進行至整樓全面疏散，並通知其他棟教室注意。
 - (3) 第 3 級狀況—災害影響範圍有可能擴大到至整樓以外範圍時，進行全校疏散。毒性化學物質災害發生時亦通知附近民眾進行疏散或就地避難。緊急疏散時，實驗室與實習場所教師確認學生出席及安全狀況，並依避難逃生路線將學生帶領至安全地點集合。
2. 依實驗室災害避難疏散路線進行緊急避難疏散，再依各樓層逃生路線避難疏散至緊急避難場所。
 3. 依應變災害等級不同，疏散時機與方法亦不同，作必要調整，而疏散時機為意外狀況有擴大到實驗室或實習場所之虞時，必須即刻通知附近人員進行疏散。
 4. 若實驗室正在作實（試）驗而發生第 1 級狀況時，由實驗室在場教師請同學協助通報，同時，至少進行該實驗室內人員之疏散，然後再由隨後到來的指揮官決定。
 5. 指揮官依救災負責組長之意見及風險評估的資料及其他因素，針對目前的災情是否會持續擴大、是否還有其他化學物質會產生其他危害，作下達疏散之決定。
 6. 進行疏散管制規劃時，擬定適當風向狀況之各種疏散方向狀況，以於事故發生時能依疏散路線作適當管制人員配製置進行疏散人員引導工作。

(三) 緊急救護與救助

1. 化學藥品洩漏處理程序為：
 - (1) 立即疏散附近人員，並打開抽風設備。
 - (2) 依緊急通報程序通知實驗室負責人員。
 - (3) 以適當之外洩液中和劑，中和處理。處理時穿戴必要之防護用具。
 - (4) 將汙染區以黃塑膠帶隔離標示。
2. 化學藥品傷害緊急處理措施：
 - (1) 濺到眼睛：立即以大量清水沖洗 15 至 20 分鐘，沖洗時，張開眼皮以水沖洗眼球及眼皮各處。但水壓不可太大，以免傷及眼球。
 - (2) 沾及皮膚：立即脫去被汙染衣物，以清水沖洗被汙染部份。若是大量藥劑附著時，可能被皮膚吸收而引起全身症狀，先採取中毒急救措施，再儘速送醫。
 - (3) 氣體中毒：將傷者迅速移至空氣新鮮處，救護人員配戴必要防護具，以免中毒。
 - (4) 誤食中毒：重覆漱口後，飲下大量的水或牛奶。若傷者呈現昏迷、不省人事、衰竭、抽筋等現象，不可催吐，否則協助患者吐出所食入之物質。
3. 化學品使用操作不當引起火災及爆炸為各種意外事故中，最嚴重的化學災害。火災及爆炸處理及預防原則是相通的。其處理原則有：
 - (1) 關閉總電源及瓦斯，並儘速移開周圍易燃物。
 - (2) 通知現場人員疏散。
 - (3) 確認火災種類，選擇實驗室內適當滅火器滅火。

- (4) 如火勢持續擴大，立即打電話通知消防分隊支援協助滅火。
- (5) 若引起爆炸，則防範爆風、飛散物的破壞，可能導致第二次事故或繼續爆炸危險，故儘速撤離。

4. 緊急救護實施：

- (1) 由救護組負責現場受傷人員搶救及送醫事宜。
- (2) 設置緊急醫療站。
- (3) 緊急處理傷患，並登記傷患之基本資料。
- (4) 聯繫傷患後送醫院，並記錄患者狀況與轉院紀錄。
- (5) 回報防災中心現場處理狀況。

九、有毒氣體、煙塵或其他應變工作事項（相關內容請查詢「[行政院環境保護署](#)」官方網站）

無論校內或校外發生化學品洩漏或校外工廠發生火災、爆炸，化學物質或濃煙飄向學校時，應啟動應變程序。立即通報政府防救災單位，取得相關資訊。若依據當時風向，學校位於上風處，則視狀況決定是否全校停課，並立即疏散。（以免風向改變，或災害擴大。）若依據當時風向學校位於下風處，則全校師生立即進入室內暫時避難。清點人數，通報災情。聯繫主管機關，瞭解狀況。必要時請求支援，全校師生疏散。

十、生物病原災害

有關校園傳染病防治規定及措施，請參閱衛生福利部疾病管制署網站及教育部學校衛生資訊網網站，並請掌握各級衛生主管機關（或指揮中心）發布之最新資訊，執行相關防疫措施。

附件3 各式安全檢查表掃描檔

請依學校環境特性及災害潛勢情形，針對校園環境安全、防汛安全、周邊坡地災害安全，進行自主檢查，印出紙本並經業務檢查人及覆核人核章後，將最新一次檢查掃描檔剪貼於此。

附表 1.1 校園環境安全檢查表

學校全銜	臺北市立中崙高級中學		建築物名稱	自律樓	
填表人	王元甫		填表日期	109.10.30	
項目	檢查要點	檢查結果	建議處置方式		
一般事項	校舍興建、修繕時，應設置安全圍籬及警告標示以維安全。	<input type="checkbox"/> 否 <input checked="" type="checkbox"/> 是			
	確實執行各項公物定期檢查、保養、維護。	<input type="checkbox"/> 否 <input checked="" type="checkbox"/> 是			
	危險物品儲放及管理是否符合安全。	<input type="checkbox"/> 否 <input checked="" type="checkbox"/> 是			
	鐵路開關是否有裸露及不正常使用狀況。	<input type="checkbox"/> 否 <input checked="" type="checkbox"/> 是			
避難逃生安全規劃	各類門鎖是否故障損壞，電動門（鐵捲門）啟動時是否有警鈴響。	<input type="checkbox"/> 否 <input checked="" type="checkbox"/> 是			
	有無避難逃生路線圖。	<input type="checkbox"/> 否 <input checked="" type="checkbox"/> 是			
	緊急避難路線指標是否損壞或脫落。	<input type="checkbox"/> 否 <input checked="" type="checkbox"/> 是			
	逃生與疏散路線是否堆積雜物影響通行。	<input type="checkbox"/> 否 <input checked="" type="checkbox"/> 是			
消防設備	安全門或出入口上設置出口標識或緊急照明並可正常使用。	<input type="checkbox"/> 否 <input checked="" type="checkbox"/> 是 (無法使用) <input checked="" type="checkbox"/> 是 (可使用)	改善時間 年.月.日		
	是否定期維護檢查避難逃生設備。	<input type="checkbox"/> 否 (1個月內限期改善) <input checked="" type="checkbox"/> 是 (維護時間：每月委外定期檢查維護)	改善時間 年.月.日		
	火警警報及緊急廣播設備是否可正常使用。	<input type="checkbox"/> 否 (1個月內限期改善) <input checked="" type="checkbox"/> 是			
	滅火器是否定期請專業人員進行檢查。	<input type="checkbox"/> 否 (1個月內限期改善) <input checked="" type="checkbox"/> 是			

學校全銜	臺北市立中崙高級中學		建築物名稱	自律樓	
填表人	王元甫		填表日期	109.10.30	
項目	檢查要點	檢查結果	建議處置方式		
一般事項	室內消防栓及滅火器是否定期保養及檢查時間。	<input type="checkbox"/> 否 (1個月內限期改善) <input checked="" type="checkbox"/> 是 (保養時間：每月委外定期檢查維護)	改善時間 年.月.日		
	是否詳細、清晰、下陷。	<input type="checkbox"/> 是 (按照存查，建議專業人員加強處理) <input checked="" type="checkbox"/> 否 (限期改善)			
	非編織樓梯(泥板土)是否割除或有滲漏水現象。	<input type="checkbox"/> 否 (限期改善) <input checked="" type="checkbox"/> 是			
	樓梯間或樓梯間隔	<input type="checkbox"/> 否 <input checked="" type="checkbox"/> 是			
地下室	完成是否明顯改變。	<input type="checkbox"/> 否 <input checked="" type="checkbox"/> 是			
	牆、樓板、牆壁是否有滲漏水現象。	<input type="checkbox"/> 是 (限期改善) <input checked="" type="checkbox"/> 否			
	是否有裂縫。	<input type="checkbox"/> 是。但有裂縫加長加寬(按照存查，應註明裂縫位置) <input type="checkbox"/> 否。但裂縫寬度小於0.4公厘(建議持續檢核) <input type="checkbox"/> 是。且裂縫寬度大於0.4公厘(按照存查，應註明裂縫寬度，建議專業人員加強處理)	改善時間 年.月.日		
	樓梯、牆板、牆(含樓梯板)	<input type="checkbox"/> 是。但有磚塊或鋼筋外露(建議修復) <input type="checkbox"/> 否。且有磚塊或鋼筋外露(按照存查，建議專業人員加強處理)			
屋頂	屋頂屋頂門是否完好。	<input type="checkbox"/> 否 <input checked="" type="checkbox"/> 是	改善時間 年.月.日		
	屋頂防水層是否是否損壞(如瓦片鬆動)。	<input type="checkbox"/> 否 <input checked="" type="checkbox"/> 是	改善時間 年.月.日		
	是否有積水或受凍結開裂。	<input type="checkbox"/> 是 (按照存查，建議專業人員加強處理) <input checked="" type="checkbox"/> 否			
	屋頂屋頂門是否完好。	<input type="checkbox"/> 否 <input checked="" type="checkbox"/> 是	改善時間 年.月.日		

學校全銜	臺北市立中崙高級中學		建築物名稱	自律樓	
填表人	王元甫		填表日期	109.10.30	
項目	檢查要點	檢查結果	建議處置方式		
建築物附屬設備	排水管是否通暢。	<input type="checkbox"/> 否 (限期改善) <input checked="" type="checkbox"/> 是	改善時間 年.月.日		
	女兒牆是否損壞。	<input type="checkbox"/> 否 (限期改善) <input checked="" type="checkbox"/> 是	改善時間 年.月.日		
	水塔是否有裂縫。	<input type="checkbox"/> 是。但裂縫寬度小於0.4公厘(建議修復) <input type="checkbox"/> 是。且裂縫寬度大於0.4公厘(按照存查，應註明裂縫寬度，建議專業人員加強處理)	改善時間 年.月.日		
	水塔固定設施是否鬆脫。	<input type="checkbox"/> 是 (限期改善) <input checked="" type="checkbox"/> 否	改善時間 年.月.日		
危險物品管理	室內懸吊物(如天花板、燈具、吊扇、影視設備等)之固定設施是否鬆脫。	<input type="checkbox"/> 是 (限期改善) <input checked="" type="checkbox"/> 否	改善時間 年.月.日		
	高度1.5公尺以上欄杆是否有鬆固之固定設施。	<input type="checkbox"/> 否 (限期改善) <input checked="" type="checkbox"/> 是	改善時間 年.月.日		
	門窗玻璃是否變形。	<input type="checkbox"/> 是 (限期改善) <input checked="" type="checkbox"/> 否	改善時間 年.月.日		
	樓梯扶手、護欄與欄杆是否牢固。	<input type="checkbox"/> 否 (限期改善) <input checked="" type="checkbox"/> 是	改善時間 年.月.日		

檢核

組長(業務承辦人)	檢核人員	總務主任	校長

檢核(年 月 日)

組長(業務承辦人)	檢核人員	總務主任	校長

註：1. 本表以間格大格為單位，如校內有3棟大樓，則應建立3份此表。
2. 本表訂定檢查項目，應視需求自行增列。
3. 本表應於每學年暑假7月底前排定時間檢查，如當改善，應於3個月內進行改善及返廠檢核，並應詳細說明改善處置方式。
4. 按照存查者須註明檢核日期、時間及位置，並列為本表附件。

學校全銜	臺北市立中崙高級中學		建築物名稱	自律樓	
填表人	王元甫		填表日期	109.10.30	
項目	檢查要點	檢查結果	建議處置方式		
一般事項	校舍興建、修繕時，應設置安全圍籬及警告標示以維安全。	<input type="checkbox"/> 否 <input checked="" type="checkbox"/> 是			
	確實執行各項公物定期檢查、保養、維護。	<input type="checkbox"/> 否 <input checked="" type="checkbox"/> 是			
	危險物品儲放及管理是否符合安全。	<input type="checkbox"/> 否 <input checked="" type="checkbox"/> 是			
	鐵路開關是否有裸露及不正常使用狀況。	<input type="checkbox"/> 否 <input checked="" type="checkbox"/> 是			
避難逃生安全規劃	各類門鎖是否故障損壞，電動門（鐵捲門）啟動時是否有警鈴響。	<input type="checkbox"/> 否 <input checked="" type="checkbox"/> 是			
	有無避難逃生路線圖。	<input type="checkbox"/> 否 <input checked="" type="checkbox"/> 是			
	緊急避難路線指標是否損壞或脫落。	<input type="checkbox"/> 否 <input checked="" type="checkbox"/> 是			
	逃生與疏散路線是否堆積雜物影響通行。	<input type="checkbox"/> 否 <input checked="" type="checkbox"/> 是			
消防設備	安全門或出入口上設置出口標識或緊急照明並可正常使用。	<input type="checkbox"/> 否 <input checked="" type="checkbox"/> 是 (無法使用) <input checked="" type="checkbox"/> 是 (可使用)	改善時間 年.月.日		
	是否定期維護檢查避難逃生設備。	<input type="checkbox"/> 否 (1個月內限期改善) <input checked="" type="checkbox"/> 是 (維護時間：每月委外定期檢查維護)	改善時間 年.月.日		
	火警警報及緊急廣播設備是否可正常使用。	<input type="checkbox"/> 否 (1個月內限期改善) <input checked="" type="checkbox"/> 是			
	滅火器是否定期請專業人員進行檢查。	<input type="checkbox"/> 否 (1個月內限期改善) <input checked="" type="checkbox"/> 是			

學校全銜	臺北市立中崙高級中學	建築物名稱	卓越樓
填表人	王元甫	填表日期	109.10.30
項目	檢查要點	檢查結果	建議處置方式
建築物附屬設施	排水管道是否通暢。	<input type="checkbox"/> 否 (限期改善) <input checked="" type="checkbox"/> 是	改善時間 _年_月_日
	女兒牆是否損壞。	<input type="checkbox"/> 否 <input checked="" type="checkbox"/> 是 (限期改善)	改善時間 _年_月_日
	水塔是否有裂縫。	<input checked="" type="checkbox"/> 是,但裂縫寬度小於0.4公厘(建議修復) <input type="checkbox"/> 是,且裂縫寬度大於0.4公厘(拍照存查並註明裂縫寬度,建議專業人員初視處理)	改善時間 _年_月_日
	水塔固定設施是否鬆脫。	<input type="checkbox"/> 是 (限期改善) <input checked="" type="checkbox"/> 否	改善時間 _年_月_日
	鋼網是否結紮或螺絲鬆脫。	<input type="checkbox"/> 是 (限期改善) <input checked="" type="checkbox"/> 否	改善時間 _年_月_日
	室內懸吊物(如花籃板、燈具、吊扇、影視設備等)之固定設施是否鬆脫。	<input type="checkbox"/> 是 (限期改善) <input checked="" type="checkbox"/> 否	改善時間 _年_月_日
	高度1.5公尺以上欄杆是否有穩固之固定設施。	<input type="checkbox"/> 否 (限期改善) <input checked="" type="checkbox"/> 是	改善時間 _年_月_日
	門窗玻璃是否變形。	<input type="checkbox"/> 是 (限期改善) <input checked="" type="checkbox"/> 否	改善時間 _年_月_日
	樓梯扶手、護欄與欄杆是否牢固。	<input type="checkbox"/> 是 (限期改善) <input checked="" type="checkbox"/> 是	改善時間 _年_月_日
	是否有實驗室、廚房等放置易燃物品及藥品之教室(含保健室)。	<input type="checkbox"/> 是 (實驗室: _____) <input checked="" type="checkbox"/> 否	請列出所有教室
危險物品管理	易燃物品是否按照規定儲存與管理。	<input type="checkbox"/> 是 (限期改善) <input checked="" type="checkbox"/> 否	改善時間 _年_月_日
	化學藥品是否按照規定儲存與管理。	<input type="checkbox"/> 是 (限期改善) <input checked="" type="checkbox"/> 否	改善時間 _年_月_日
	瓦斯及廚房排油設備是否符合安全規定。	<input type="checkbox"/> 是 (限期改善) <input checked="" type="checkbox"/> 否	改善時間 _年_月_日
	放置藥物等物品之櫃架是否會晃動。	<input type="checkbox"/> 是 (請加強固定) <input checked="" type="checkbox"/> 否	改善時間 _年_月_日

學校全銜	臺北市立中崙高級中學	建築物名稱	卓越樓
填表人	王元甫	填表日期	109.10.30
項目	檢查要點	檢查結果	建議處置方式
廢棄物是否按照規定處理。		<input type="checkbox"/> 否 <input checked="" type="checkbox"/> 是	管理時間 109年8月1日起 至 110年7月31日止 (預定)
	是否設有專人管理。	<input type="checkbox"/> 否 <input checked="" type="checkbox"/> 是 (專科教室, 管理人: 林俊賢)	
其他			
檢查結果補充說明及處置、因應作為			

註: 1. 本表以獨棟大樓為單位, 如校內有5棟大樓, 則應建立5份此表。
2. 本表訂定檢查項目, 應視需求自行增列。
3. 本表應於每學年暑假7月底前排定時間檢查, 如需改善, 應於3個月內進行改善及追蹤複檢, 並應詳細說明改善處置方式。
4. 拍照存查者須註明拍照日期、時間及位置, 並列為本表格附件。

初檢			
組長 (業務承辦人)	檢核人員	總務主任	校長
張豐王元甫	張豐王元甫	張豐吳沛璇	張豐劉日明
複檢 (____年 ____月 ____日)			
組長 (業務承辦人)	檢核人員	總務主任	校長

附表1.1 校園環境安全檢查表

學校全銜	臺北市立中崙高級中學	建築物名稱	活動中心
填表人	王元甫	填表日期	109.10.30
項目	檢查要點	檢查結果	建議處置方式
一般事項	校舍興建、修繕時, 應設置安全圍籬及警告標示以維安全。	<input type="checkbox"/> 否 <input checked="" type="checkbox"/> 是	
	確實執行各項公物定期檢查、保養、維護。	<input type="checkbox"/> 否 <input checked="" type="checkbox"/> 是	
	危險物品儲放及管理是否符合安全。	<input type="checkbox"/> 否 <input checked="" type="checkbox"/> 是	
	綠線開關是否有標識及不正常使用狀況。	<input type="checkbox"/> 否 <input checked="" type="checkbox"/> 是	
避難逃生安全規劃	各類門鎖是否故障損壞, 電動門(鐵捲門)啟動時是否有警告標示。	<input type="checkbox"/> 否 <input checked="" type="checkbox"/> 是	
	有無避難逃生路線圖。	<input type="checkbox"/> 否 <input checked="" type="checkbox"/> 是	
	緊急避難路線指標是否損壞或脫落。	<input type="checkbox"/> 否 <input checked="" type="checkbox"/> 是	
消防設備	逃生與疏散路線是否堆積雜物影響通行。	<input type="checkbox"/> 否 <input checked="" type="checkbox"/> 是	
	安全門或出入口上設置出口標示燈或緊急照明並可正常使用。	<input type="checkbox"/> 是 (無法使用) <input checked="" type="checkbox"/> 是 (可使用)	改善時間 _年_月_日
	是否定期維護檢查避難逃生設備。	<input type="checkbox"/> 否 (1個月內限期改善) <input checked="" type="checkbox"/> 是 (維護時間: 每月委外定期檢查維護)	改善時間 _年_月_日
	火警警報及緊急廣播設備是否可正常操作。	<input type="checkbox"/> 否 (1個月內限期改善) <input checked="" type="checkbox"/> 是	改善時間 _年_月_日
	滅火器是否定期請專業人員進行檢查。	<input type="checkbox"/> 否 (1個月內限期改善) <input checked="" type="checkbox"/> 是	改善時間 _年_月_日
	室內消防栓是否有1個閘子及2條水帶, 是否吊掛平整。	<input type="checkbox"/> 否 (缺: 閘子__個、水帶__條) <input checked="" type="checkbox"/> 是	改善時間 _年_月_日
	滅火器有無過期, 壓力是否充足。	<input type="checkbox"/> 無過期 (數量: __支) <input type="checkbox"/> 過期 (數量: __支)	改善時間 _年_月_日

學校全銜	臺北市立中崙高級中學	建築物名稱	活動中心
填表人	王元甫	填表日期	109.10.30
項目	檢查要點	檢查結果	建議處置方式
建築物附屬設施	排水管道是否通暢。	<input type="checkbox"/> 否 (限期改善) <input checked="" type="checkbox"/> 是	改善時間 _年_月_日
	女兒牆是否損壞。	<input type="checkbox"/> 否 <input checked="" type="checkbox"/> 是 (限期改善)	改善時間 _年_月_日
	水塔是否有裂縫。	<input checked="" type="checkbox"/> 是,但裂縫寬度小於0.4公厘(建議修復) <input type="checkbox"/> 是,且裂縫寬度大於0.4公厘(拍照存查並註明裂縫寬度,建議專業人員初視處理)	改善時間 _年_月_日
	水塔固定設施是否鬆脫。	<input type="checkbox"/> 是 (限期改善) <input checked="" type="checkbox"/> 否	改善時間 _年_月_日
	鋼網是否結紮或螺絲鬆脫。	<input type="checkbox"/> 是 (限期改善) <input checked="" type="checkbox"/> 否	改善時間 _年_月_日
	室內懸吊物(如花籃板、燈具、吊扇、影視設備等)之固定設施是否鬆脫。	<input type="checkbox"/> 是 (限期改善) <input checked="" type="checkbox"/> 否	改善時間 _年_月_日
	高度1.5公尺以上欄杆是否有穩固之固定設施。	<input type="checkbox"/> 是 (限期改善) <input checked="" type="checkbox"/> 是	改善時間 _年_月_日
	門窗玻璃是否變形。	<input type="checkbox"/> 是 (限期改善) <input checked="" type="checkbox"/> 否	改善時間 _年_月_日
	樓梯扶手、護欄與欄杆是否牢固。	<input type="checkbox"/> 是 (限期改善) <input checked="" type="checkbox"/> 是	改善時間 _年_月_日
	是否有實驗室、廚房等放置易燃物品及藥品之教室(含保健室)。	<input type="checkbox"/> 是 (實驗室: _____) <input checked="" type="checkbox"/> 否	請列出所有教室
危險物品管理	易燃物品是否按照規定儲存與管理。	<input type="checkbox"/> 是 (限期改善) <input checked="" type="checkbox"/> 否	改善時間 _年_月_日
	化學藥品是否按照規定儲存與管理。	<input type="checkbox"/> 是 (限期改善) <input checked="" type="checkbox"/> 否	改善時間 _年_月_日
	瓦斯及廚房排油設備是否符合安全規定。	<input type="checkbox"/> 是 (限期改善) <input checked="" type="checkbox"/> 否	改善時間 _年_月_日
	放置藥物等物品之櫃架是否會晃動。	<input type="checkbox"/> 是 (請加強固定) <input checked="" type="checkbox"/> 否	改善時間 _年_月_日

學校全銜	臺北市立中崙高級中學	建築物名稱	活動中心
填表人	王元甫	填表日期	109.10.30
項目	檢查要點	檢查結果	建議處置方式
廢棄物是否按照規定處理。		<input type="checkbox"/> 否 <input checked="" type="checkbox"/> 是	管理時間 _年_月_日起至 _年_月_日止 (預定)
	是否設有專人管理。	<input type="checkbox"/> 否 <input checked="" type="checkbox"/> 是 (____教室, 管理人: _____)	
其他			
檢查結果補充說明及處置、因應作為			

註: 1. 本表以獨棟大樓為單位, 如校內有5棟大樓, 則應建立5份此表。
2. 本表訂定檢查項目, 應視需求自行增列。
3. 本表應於每學年暑假7月底前排定時間檢查, 如需改善, 應於3個月內進行改善及追蹤複檢, 並應詳細說明改善處置方式。
4. 拍照存查者須註明拍照日期、時間及位置, 並列為本表格附件。

初檢			
組長 (業務承辦人)	檢核人員	總務主任	校長
張豐王元甫	張豐王元甫	張豐吳沛璇	張豐劉日明
複檢 (____年 ____月 ____日)			
組長 (業務承辦人)	檢核人員	總務主任	校長

附表1.1 校園環境安全檢查表

學校全銜	臺北市立中崙高級中學	建築物名稱	誠正樓
填表人	王元甫	填表日期	109.10.30
項目	檢查要點	檢查結果	建議處置方式
一般事項	校舍興建、修繕時, 應設置安全圍籬及警告標示以維安全。	<input type="checkbox"/> 否 <input checked="" type="checkbox"/> 是	
	確實執行各項公物定期檢查、保養、維護。	<input type="checkbox"/> 否 <input checked="" type="checkbox"/> 是	
	危險物品儲放及管理是否符合安全。	<input type="checkbox"/> 否 <input checked="" type="checkbox"/> 是	
	綠線開關是否有標識及不正常使用狀況。	<input type="checkbox"/> 否 <input checked="" type="checkbox"/> 是	
避難逃生安全規劃	各類門鎖是否故障損壞, 電動門(鐵捲門)啟動時是否有警告標示。	<input type="checkbox"/> 否 <input checked="" type="checkbox"/> 是	
	有無避難逃生路線圖。	<input type="checkbox"/> 否 <input checked="" type="checkbox"/> 是	
	緊急避難路線指標是否損壞或脫落。	<input type="checkbox"/> 否 <input checked="" type="checkbox"/> 是	
消防設備	逃生與疏散路線是否堆積雜物影響通行。	<input type="checkbox"/> 否 <input checked="" type="checkbox"/> 是	
	安全門或出入口上設置出口標示燈或緊急照明並可正常使用。	<input type="checkbox"/> 否 <input checked="" type="checkbox"/> 是 (無法使用) <input checked="" type="checkbox"/> 是 (可使用)	改善時間 _年_月_日
	是否定期維護檢查避難逃生設備。	<input type="checkbox"/> 否 (1個月內限期改善) <input checked="" type="checkbox"/> 是 (維護時間: 每月委外定期檢查維護)	改善時間 _年_月_日
	火警警報及緊急廣播設備是否可正常操作。	<input type="checkbox"/> 否 (1個月內限期改善) <input checked="" type="checkbox"/> 是	改善時間 _年_月_日
	滅火器是否定期請專業人員進行檢查。	<input type="checkbox"/> 否 (1個月內限期改善) <input checked="" type="checkbox"/> 是	改善時間 _年_月_日
	室內消防栓是否有1個閘子及2條水帶, 是否吊掛平整。	<input type="checkbox"/> 否 (缺: 閘子__個、水帶__條) <input checked="" type="checkbox"/> 是	改善時間 _年_月_日
	滅火器有無過期, 壓力是否充足。	<input type="checkbox"/> 無過期 (數量: __支) <input type="checkbox"/> 過期 (數量: __支)	改善時間 _年_月_日

學校全銜	臺北市立中崙高級中學		建築物名稱	誠正樓	
填表人	王元甫		填表日期	109.10.30	
校舍建築物外觀	室內消防栓及滅火器是否定期保養及檢查時間。	<input type="checkbox"/> 否 (1個月內限期改善) <input checked="" type="checkbox"/> 是 (保養時間：每月委外定期檢查維護)	檢查結果	改善時間 年_月_日	
	是否移位、傾斜、下沉。	<input checked="" type="checkbox"/> 否 <input type="checkbox"/> 是 (拍照存查，建議專業人員訪視處理)	建議處理方式		
伸縮縫或建築物間隙	外牆磁磚(混凝土)是否剝落或有滲漏水現象。	<input checked="" type="checkbox"/> 否 <input type="checkbox"/> 是 (限期改善)			
	寬度是否明顯改變。	<input checked="" type="checkbox"/> 是：寬度變小或縫隙、裝修材料脫落 (拍照存查，建議專業人員訪視處理) <input type="checkbox"/> 是：寬度變大，伸縮縫脫離 (拍照存查，建議專業人員訪視處理)			
地下室	樑、樓板、牆壁是否有滲漏水現象。	<input checked="" type="checkbox"/> 否 <input type="checkbox"/> 是 (限期改善)			
	是否有裂縫。	<input checked="" type="checkbox"/> 是：既有裂縫加長加寬 (拍照存查並註明裂縫變化情形) <input type="checkbox"/> 是：但裂縫寬度小於0.4公厘 (建議持續觀察) <input type="checkbox"/> 是：且裂縫寬度大於0.4公厘 (拍照存查並註明裂縫寬度，建議專業人員訪視處理)			
樑柱、牆壁、樓地板(含1樓地板)	混凝土保護層是否剝落。	<input checked="" type="checkbox"/> 是：但無磚塊或鋼筋外露 (建議修復) <input type="checkbox"/> 是：且有磚塊或鋼筋外露 (拍照存查，建議專業人員訪視處理)			
	是否有傾斜或穿透性開裂。	<input checked="" type="checkbox"/> 否 <input type="checkbox"/> 是 (拍照存查，建議專業人員訪視處理)			
屋頂	屋頂通風門是否變形。	<input checked="" type="checkbox"/> 否 <input type="checkbox"/> 是 (限期改善)	改善時間	年_月_日	
	屋頂防水層表面是否損壞(如長雜草等)。	<input checked="" type="checkbox"/> 否 <input type="checkbox"/> 是 (限期改善)	改善時間	年_月_日	

學校全銜	臺北市立中崙高級中學		建築物名稱	誠正樓	
填表人	王元甫		填表日期	109.10.30	
校舍建築物外觀	排水管道是否通暢。	<input type="checkbox"/> 否 (限期改善) <input checked="" type="checkbox"/> 是	檢查結果	改善時間 年_月_日	
	女兒牆是否損壞。	<input checked="" type="checkbox"/> 否 <input type="checkbox"/> 是 (限期改善)	建議處理方式		
建築物附屬設備	水塔是否有裂縫。	<input checked="" type="checkbox"/> 是：但裂縫寬度小於0.4公厘 (建議修復) <input type="checkbox"/> 是：且裂縫寬度大於0.4公厘 (拍照存查並註明裂縫寬度，建議專業人員訪視處理)	改善時間	年_月_日	
	水塔固定設施是否鬆動。	<input checked="" type="checkbox"/> 否 <input type="checkbox"/> 是 (限期改善)	改善時間	年_月_日	
危險物品管理	鋼樑是否腐蝕或螺絲鬆脫。	<input checked="" type="checkbox"/> 否 <input type="checkbox"/> 是 (限期改善)	改善時間	年_月_日	
	室內懸吊物(如天花板、燈具、吊扇、影視設備等)之固定設施是否鬆動。	<input checked="" type="checkbox"/> 否 <input type="checkbox"/> 是 (限期改善)	改善時間	年_月_日	
危險物品管理	高度1.5公尺以上欄杆是否有鬆動之固定設施。	<input checked="" type="checkbox"/> 否 <input type="checkbox"/> 是 (限期改善)	改善時間	年_月_日	
	門窗玻璃是否變形。	<input checked="" type="checkbox"/> 否 <input type="checkbox"/> 是 (限期改善)	改善時間	年_月_日	
危險物品管理	樓梯扶手、護欄與欄杆是否牢固。	<input checked="" type="checkbox"/> 否 <input type="checkbox"/> 是 (限期改善)	改善時間	年_月_日	
	是否有實驗室、廚房等設置易燃物品及藥品之教室(含實驗室)。	<input checked="" type="checkbox"/> 否 <input type="checkbox"/> 是 (實驗室：_____)	改善時間	請列出所有教室	
危險物品管理	易燃物品是否按照規定儲存與管理。	<input checked="" type="checkbox"/> 否 <input type="checkbox"/> 是 (限期改善)	改善時間	年_月_日	
	化學藥品是否按照規定儲存與管理。	<input checked="" type="checkbox"/> 否 <input type="checkbox"/> 是 (限期改善)	改善時間	年_月_日	
危險物品管理	瓦斯及廚房街排設備是否符合安全規定。	<input checked="" type="checkbox"/> 否 <input type="checkbox"/> 是 (限期改善)	改善時間	年_月_日	
	放置儲物等物品之櫥櫃是否會鬆動。	<input checked="" type="checkbox"/> 否 <input type="checkbox"/> 是 (請加預固定)	改善時間	年_月_日	

對立點	辯論要點	學中點對點中立背書	健全對學
0E.01.001	限日專案	衛元王	人勇舉
先安置點對點	果就查辦	課要查辦	自取
問和點對點 限日1月8半001 是 限日1月10半011 (空附)	<input type="checkbox"/> 否 <input checked="" type="checkbox"/> 是	<input type="checkbox"/> 否 <input checked="" type="checkbox"/> 是	其
<p>。另出份立點照原，對大對立內對時，由車直對大對立以本本。其限計自來富對點，自取查辦次計本本。並，對辦出與及善善對立內內圖之然，善善當，查辦問和實辦諸員之踏善半學善善對立本本。由辦辦本本查辦並，置點及問和，限日照時即社限善查對點辦。</p>			

附表1.2 防汛安全檢查表

學校全銜	臺北市立中崙高級中學		建築物名稱	自祥樓	
填表人	王元甫		填表日期	109.10.30	
項目	檢查要點		檢查結果	待改善內容	改善完成日期
			完備	待改善	(檢附照片)
門、窗	門、窗戶(未窗及鋁窗)有無損壞故障，使用是否正確。		√		
	門、窗戶玻璃有無破損現象，是否能擋風雨。		√		
天花板	網架有無損壞、斷裂現象。		√		
	安裝是否非常牢固、不易倒塌。		√		
地下室	天花板有無呈現龜裂現象。		√		
	天花板有無漏水的現象。		√		
地下室	天花板材料材料有無被白蟻侵入或破損。		√		
	供作地下室採光通風用之小型窗戶，有無設置擋水、防水安全設施。		√		
地下室	對於不必要之地下室開口有無封閉。		√		
	適當位置設置自動抽水機，以供隨時抽水之用。		√		
地下室	地下室或低樓層空間之重要設施與器材，調整或重新配置於2樓以上空間。		√		
	將地下室重要文件、器材移往高處安全儲放。		√		
電梯、電梯坑	電梯坑有無物阻礙水或加設止水墩。(可請電梯廠商協助)		√		
	各層接電梯非必要者關閉後，並升高至2樓以上。		√		
走廊	電梯坑內有無排水系統，若有積水自動予以排除。(可請電梯廠商協助)		√		
	走廊地面是否平坦，有無裂縫凹洞情形。		√		
走廊	走廊排水是否正確，未見積水。		√		

學校全銜	臺北市立中崙高級中學		建築物名稱	自祥樓	
填表人	王元甫		填表日期	109.10.30	
項目	檢查要點		檢查結果	待改善內容	改善完成日期
			完備	待改善	(檢附照片)
屋頂	屋頂有無漏水現象。		√		
	屋頂有無裂縫、倒塌的現象。		√		
屋頂	屋頂的四周安全圍籬、圍籬欄杆有無損壞。		√		
	清理屋頂排水孔預防堵塞。		√		
樓梯	樓梯的地面有無裂縫情況。		√		
	樓梯間有無設置照明設備。		√		
樓梯	樓梯間有無明顯標示、標線。		√		
	修剪樹枝，並加設支撐固定保護。		√		
戶外	清除排水溝渠積物、垃圾，確保暢通。		√		
	收妥高處、陽臺盆栽(景)避免掉落傷人。		√		
戶外	固定棚架、屋頂水塔、看板、施工中鷹架、圍籬、鐵皮、門窗、球架等。		√		
	完成低窪、淹水危險區域之警戒(含夜間)標示。		√		
戶外	清除障礙物、淹水危險區域之警戒(含夜間)標示。		√		
	清除障礙物、淹水危險區域之警戒(含夜間)標示。		√		
其他	清除障礙物、淹水危險區域之警戒(含夜間)標示。		√		
	戶外懸掛物穩定不搖晃。		√		
其他	國內外排水系統無阻礙。		√		
	國內排水門是否正常使用。		√		
其他	確認建築物抗雨、防洪、雷擊之安全措施。		√		
	檢查電力設備防水及保護措施：關閉非必要電源避免感電。		√		
其他	利用沙包、擋水鋼板、封水牆等臨時性防洪器材，封堵學校可能洪汛缺口。		√		

學校全銜	臺北市立中崙高級中學		建築物名稱	自祥樓	
填表人	王元甫		填表日期	109.10.30	
項目	檢查要點		檢查結果	待改善內容	改善完成日期
			完備	待改善	(檢附照片)
屋頂	屋頂有無漏水現象。		√		
	屋頂有無裂縫、倒塌的現象。		√		
屋頂	屋頂的四周安全圍籬、圍籬欄杆有無損壞。		√		
	清理屋頂排水孔預防堵塞。		√		
樓梯	樓梯的地面有無裂縫情況。		√		
	樓梯間有無設置照明設備。		√		
樓梯	樓梯間有無明顯標示、標線。		√		
	修剪樹枝，並加設支撐固定保護。		√		
戶外	清除排水溝渠積物、垃圾，確保暢通。		√		
	收妥高處、陽臺盆栽(景)避免掉落傷人。		√		
戶外	固定棚架、屋頂水塔、看板、施工中鷹架、圍籬、鐵皮、門窗、球架等。		√		
	完成低窪、淹水危險區域之警戒(含夜間)標示。		√		
戶外	清除障礙物、淹水危險區域之警戒(含夜間)標示。		√		
	清除障礙物、淹水危險區域之警戒(含夜間)標示。		√		
其他	清除障礙物、淹水危險區域之警戒(含夜間)標示。		√		
	國內外排水系統無阻礙。		√		
其他	國內排水門是否正常使用。		√		
	確認建築物抗雨、防洪、雷擊之安全措施。		√		
其他	檢查電力設備防水及保護措施：關閉非必要電源避免感電。		√		
	利用沙包、擋水鋼板、封水牆等臨時性防洪器材，封堵學校可能洪汛缺口。		√		

學校全銜	臺北五中 填表人 王元甫	建築物名稱	活動中心		
			填表日期	109.10.30	
項目	檢查要點	檢查結果		待改善內容 (檢附照片)	改善完成日期 負責人簽名
		完備	待改善		
門、窗	門、窗戶(木窗及鋁窗)有無損壞破 障,使用是否正常。	√			
	門、窗戶玻璃有無破損現象,是否 能擋風雨。	√			
	鋼架有無鏽蝕、斷裂現象。	√			
	安裝是否非常牢固,不易倒塌。	√			
天花板	天花板有無呈現龜裂現象。	√			
	天花板有無漏水的現象。	√			
地下室	供作地下室採光通風用之小型窗戶, 有無設置擋水、防水安全設施。	√			
	對於不必要之地下室開口有無封閉。	√			
	適當位置設置自動抽水機,以供隨時 抽水之用。	√			
	地下室或低樓層空間之重要設施與 器材,調整或重新配置於2樓以上空 間。	√			
電梯、 電梯坑	將地下室重要文件、器材移往高處安 全儲放。	√			
	電梯坑有無砌磚阻水或加設止水墩。 (可請電梯廠商協助)	√			
	各層樓電梯非必要者關閉後,並升高 至2樓以上。	√			
	電梯坑內有無抽排水系統,若有積水 自動予以排除。(可請電梯廠商協助)	√			
走廊	走廊地面是否平坦,有無裂縫凹洞情 形。	√			
	走廊排水是否正常,未見積水。	√			

學校全銜	臺北五中 填表人 王元甫	建築物名稱	活動中心		
			填表日期	109.10.30	
項目	檢查要點	檢查結果		待改善內容 (檢附照片)	改善完成日期 負責人簽名
		完備	待改善		
屋頂	屋頂有無漏水現象。	√			
	屋頂有無裂縫、倒塌的現象。	√			
	屋頂的四周安全圍籬、圍牆欄杆有無 損壞。	√			
	清理屋頂排水孔預防堵塞。	√			
樓梯	樓梯的地面有無裂縫情況。	√			
	樓梯間有無設置照明設備。	√			
戶外	樓梯間有無明顯標示、標線。	√			
	修剪樹枝,並加設支撐固定保護。	√			
	清除排水溝渠雜物、垃圾,確保暢通。 收妥高處、陽臺盆栽(架)避免掉落 傷人。	√			
	固定欄杆、屋頂水塔、看板、施工中 鷹架、圍籬、鐵皮、門窗、球架等。 完成低窪、淹水危險區域之警戒(含 夜間)標示。	√			
其他	清除障礙物避障路障障礙物,確保逃生 動線安全。	√			
	戶外懸掛物穩定不搖晃。	√			
	國內外排水系統無阻礙。	√			
	檢查電力設備防水及保護措施:關閉 非必要性電源避免感電。 利用沙包、擋水鋼板、封水牆等臨時 性防洪器材,封堵學校可能洪汛缺 口。	√			

學校全銜	臺北五中 填表人 王元甫	建築物名稱	創新樓		
			填表日期	109.10.30	
項目	檢查要點	檢查結果		待改善內容 (檢附照片)	改善完成日期 負責人簽名
		完備	待改善		
門、窗	門、窗戶(木窗及鋁窗)有無損壞破 障,使用是否正常。	√			
	門、窗戶玻璃有無破損現象,是否 能擋風雨。	√			
	鋼架有無鏽蝕、斷裂現象。	√			
	安裝是否非常牢固,不易倒塌。	√			
天花板	天花板有無呈現龜裂現象。	√			
	天花板有無漏水的現象。	√			
地下室	天花板材質材料有無被白蟻侵入或 破損。	√			
	供作地下室採光通風用之小型窗戶, 有無設置擋水、防水安全設施。	√			
	對於不必要之地下室開口有無封閉。	√			
	適當位置設置自動抽水機,以供隨時 抽水之用。	√			
電梯、 電梯坑	地下室或低樓層空間之重要設施與 器材,調整或重新配置於2樓以上空 間。	√			
	將地下室重要文件、器材移往高處安 全儲放。	√			
	電梯坑有無砌磚阻水或加設止水墩。 (可請電梯廠商協助)	√			
	各層樓電梯非必要者關閉後,並升高 至2樓以上。	√			
走廊	電梯坑內有無抽排水系統,若有積水 自動予以排除。(可請電梯廠商協助)	√			
	走廊地面是否平坦,有無裂縫凹洞情 形。	√			
	走廊排水是否正常,未見積水。	√			

學校全銜	臺北五中 填表人 王元甫	建築物名稱	創新樓		
			填表日期	109.10.30	
項目	檢查要點	檢查結果		待改善內容 (檢附照片)	改善完成日期 負責人簽名
		完備	待改善		
屋頂	屋頂有無漏水現象。	√			
	屋頂有無裂縫、倒塌的現象。	√			
	屋頂的四周安全圍籬、圍牆欄杆有無 損壞。	√			
	清理屋頂排水孔預防堵塞。	√			
樓梯	樓梯的地面有無裂縫情況。	√			
	樓梯間有無設置照明設備。	√			
戶外	樓梯間有無明顯標示、標線。	√			
	修剪樹枝,並加設支撐固定保護。	√			
	清除排水溝渠雜物、垃圾,確保暢通。 收妥高處、陽臺盆栽(架)避免掉落 傷人。	√			
	固定欄杆、屋頂水塔、看板、施工中 鷹架、圍籬、鐵皮、門窗、球架等。 完成低窪、淹水危險區域之警戒(含 夜間)標示。	√			
其他	清除障礙物避障路障障礙物,確保逃生 動線安全。	√			
	戶外懸掛物穩定不搖晃。	√			
	國內外排水系統無阻礙。	√			
	檢查電力設備防水及保護措施:關閉 非必要性電源避免感電。 利用沙包、擋水鋼板、封水牆等臨時 性防洪器材,封堵學校可能洪汛缺 口。	√			

學校全銜	臺北五中 填表人 王元甫	建築物名稱	創新樓		
			填表日期	109.10.30	
項目	檢查要點	檢查結果		待改善內容 (檢附照片)	改善完成日期 負責人簽名
		完備	待改善		
門、窗	門、窗戶(木窗及鋁窗)有無損壞破 障,使用是否正常。	√			
	門、窗戶玻璃有無破損現象,是否 能擋風雨。	√			
	鋼架有無鏽蝕、斷裂現象。	√			
	安裝是否非常牢固,不易倒塌。	√			
天花板	天花板有無呈現龜裂現象。	√			
	天花板有無漏水的現象。	√			
地下室	天花板材質材料有無被白蟻侵入或 破損。	√			
	供作地下室採光通風用之小型窗戶, 有無設置擋水、防水安全設施。	√			
	對於不必要之地下室開口有無封閉。	√			
	適當位置設置自動抽水機,以供隨時 抽水之用。	√			
電梯、 電梯坑	地下室或低樓層空間之重要設施與 器材,調整或重新配置於2樓以上空 間。	√			
	將地下室重要文件、器材移往高處安 全儲放。	√			
	電梯坑有無砌磚阻水或加設止水墩。 (可請電梯廠商協助)	√			
	各層樓電梯非必要者關閉後,並升高 至2樓以上。	√			
走廊	電梯坑內有無抽排水系統,若有積水 自動予以排除。(可請電梯廠商協助)	√			
	走廊地面是否平坦,有無裂縫凹洞情 形。	√			
	走廊排水是否正常,未見積水。	√			

學校全銜	臺北五中 填表人 王元甫	建築物名稱	創新樓		
			填表日期	109.10.30	
項目	檢查要點	檢查結果		待改善內容 (檢附照片)	改善完成日期 負責人簽名
		完備	待改善		
屋頂	屋頂有無漏水現象。	√			
	屋頂有無裂縫、倒塌的現象。	√			
	屋頂的四周安全圍籬、圍牆欄杆有無 損壞。	√			
	清理屋頂排水孔預防堵塞。	√			
樓梯	樓梯的地面有無裂縫情況。	√			
	樓梯間有無設置照明設備。	√			
戶外	樓梯間有無明顯標示、標線。	√			
	修剪樹枝,並加設支撐固定保護。	√			
	清除排水溝渠雜物、垃圾,確保暢通。 收妥高處、陽臺盆栽(架)避免掉落 傷人。	√			
	固定欄杆、屋頂水塔、看板、施工中 鷹架、圍籬、鐵皮、門窗、球架等。 完成低窪、淹水危險區域之警戒(含 夜間)標示。	√			
其他	清除障礙物避障路障障礙物,確保逃生 動線安全。	√			
	戶外懸掛物穩定不搖晃。	√			
	國內外排水系統無阻礙。	√			
	檢查電力設備防水及保護措施:關閉 非必要性電源避免感電。 利用沙包、擋水鋼板、封水牆等臨時 性防洪器材,封堵學校可能洪汛缺 口。	√			

附件4 校園災害防救計畫簽核掃描檔

最新一次校園災害防救計畫編撰完成後，經由校內簽呈，會簽各相關單位/人員，並呈校長核章，將掃描檔剪貼於此。

檔 號：

保存年限：

簽 於總務處

110年10月18日

主旨：檢陳本校110年度校園災害防救計畫書1份，請鑒核。

說明：依據本府教育局110年8月20日北市教安字第1103074807號函辦理。

擬辦：奉核後，計畫上傳教育部防災教育資訊網及臺北市防災教育資訊網，辦理後續審核作業。

敬陳 校長

會辦單位：

承辦單位 電話：27535316分機403

審核

決行

庶務組 王元甫
1018/0323
教師兼 吳沛璇
總務主任
1018/1525

教師兼 郭志強
秘書
1023/1060

如撥
台北市立高美中 劉晶晶
1023/1200

教務處

學務處

輔導室

教官室

圖書館

教師兼 吳婉嫻
教務主任
1018/1650

教官 林順堡
1019/1640

教師兼 鄭鈺樺
輔導主任
1020/1415

主任 李思依
教官
1020/085

教師兼 凌惠玲
圖書館主任
1020/1050

教師兼 林雨濤
學務主任
1019/1650

國教中心

教師兼 呂虹毅
國教中心主任
1021/1530

第1頁 共1頁

附件5 演練脚本

演練進程	時間	情況設想	指揮官	副指揮官	通報組	避難引導組	搶救組	安全防護組	緊急救護組	老師	學生
					組長：呂虹毅 代理：黃麗禎 組員1人	組長：林雨潔 代理：李思依 組員28人	組長：郭志強 代理：鄭鈺樺 組員6人	組長：吳婉嫻 代理：凌惠玲 組員12人	組長：陳文玉 代理：邵敏慧 組員4人	包含導師 及 任課老師	以班為主體
(一) 災害發生與察覺	0735	地震速報系統發出警報，地震來臨。	採取「趴下、掩護、穩住」動作，就地掩避保護頭、頸部	採取「趴下、掩護、穩住」動作，就地掩避保護頭、頸部	採取「趴下、掩護、穩住」動作，就地掩避保護頭、頸部	採取「趴下、掩護、穩住」動作，就地掩避保護頭、頸部 ===== 導師戴上安全帽確定自己的安全後，指導學生確實做出掩護動作。	採取「趴下、掩護、穩住」動作，就地掩避保護頭、頸部	採取「趴下、掩護、穩住」動作，就地掩避保護頭、頸部	採取「趴下、掩護、穩住」動作，就地掩避保護頭、頸部	採取「趴下、掩護、穩住」動作，就地掩避保護頭、頸部	採取「趴下、掩護、穩住」動作，就地掩避保護頭、頸部
(二) 避難疏散及應變啟動	0735~0740	地震停(暫)止。	1. 指揮官(或決策小組)評估地震強度與建物耐受情形，決定進行全校疏散。	1. 攜帶校安暨外部支援單位聯絡電話 2. 持續掌握、評估及回報災害資訊。	【廣播】 1. 現在發生地震，請所有老師、學生不要慌張。 2. 保持安靜，等待地震停止再聽從指揮作疏散。 3. 請確認教室前後門為開啟狀態。 4. 各教室內的老師請進行安撫及避難指導。 5. 全校所有同仁請立即配戴防災識別防護帽。	1. 就分配之避難引導位置與動線，引導師生疏散 2. 配合人員疏散逐步轉進指揮中心並清查人數。	疏散過程適時留意校園危害情形，掌握搜救資訊。	初步瞭解電力或重要機電設備狀況，有無停、跳電，採簡要避險措施	1. 設置緊急救護站。 2. 需攜帶特殊病例個案清冊、緊急連絡人清冊。	穿戴防災頭盔、背心或臂章。 2. 攜帶班級防災避難包。 3. 注意學生驚慌及有無受傷情形，將學生帶往避難疏散集合位置點名。	1. 取書包、課本保護頭部 2. 配合老師及幹部指引前往避難疏散位置集合。 3. 若有同學受傷、受困需告知老師。視能力所及採取互助作為。
1. 穿戴防災頭盔、背心或臂章，前往應變指揮中心集合。											
(二) 避難疏散及應變啟動	07:40	電力中斷無法使用全校廣播	震度達 5弱(含)以上，影響建物結構及設備時，有可能造成電力中斷，全校廣播方式應採取替代方案： 1. 小型或視聽較能通達之學校，應設計使用手搖鐘、單體警報設備、緊急哨音、大聲公或其它視聲提醒方式。 2. 避難引導組成員前往各責任位置協助疏散引導時，得就周邊區域輔以人工提醒，或配發使用前項提醒器材。								

<p>(三) 災情掌握 與 清查回報 (1)</p>	<p>07:40:00 AM~7: 45</p>	<p>成立 緊急應變小 組 狀況一：各 小組測試對 講機並完成 通報。</p>	<p>1. 『因應 這次地震 災害發生 ，學校現 在成立 「緊急應 變組織」 ，請緊急 應變小組 各組長迅 速至指揮 所集 合。』</p>	<p>2. 請各組組長 測試對講機通 話。 (各組組長彼 此通話測試) 3. 請各組組長 依序回報組員 報到集 合狀況。 9. 請搶救組攜 帶救難工具開 始巡視 校園，並注意 自身安全，隨 時以 對講機回報校 園受災狀況。</p>	<p>4. 報告副指揮官， 通報組全員到齊。</p>	<p>5. 報告副指揮官，避 難引導組已完成各樓 疏散，全員到齊。 13. 報告副指揮官， 最終避難地全校學生 應到() 人，實到() 人。有 2名學疏散時受傷， 目前已送往救護組。</p>	<p>6. 報告副指揮官， 搶救組全員到 齊。</p>	<p>7. 報告副指揮官， 安全防護組全員到 齊。</p>	<p>8. 報告副指揮官， 救護組全員到齊</p>	<p>*任課老師將 班級帶至集 合位置，安 撫及要求清 查人數，盡 速向應變指 揮中心回報 *導師前往責 任班級接手 點名及掌握 學生安全。 *專任及其他 在校老師前 往應變中心 指定位置集 合點名，確 認人員安全</p>	<p>*到達班級集 合位置盡速 清查人數。 *從班級避難 包取出點名 回報單，填 妥人員清查 情形盡速送 交指揮中心 *學生若有較重 傷勢、不 良於行或受 困仍在建物 待援，即向 老師及指揮 中心報告。</p>
<p>(三) 災情掌握 與 清查回報</p>	<p>07:45</p>	<p>狀況二：發 生火災</p>			<p>10. 一樓升旗台發 生火災，搶救組組 員請迅速至火災現 場滅火!</p>		<p>10. 報告副指揮官， 在1樓升旗台旁發生 災，搶救組正進行 初期滅火行動。 12. 報告副指揮官， 1樓升旗台旁火災， 搶救組已完成滅 火。</p>			<p>1. 導師 對學生 進行安撫， 並掌握相關 傷勢或安全 情形。 2. 視手機基地台及網 路通訊情形，適時透 過相關社群或公開平 台，促家長知悉學生 在校平安，減少家長 憂慮恐慌。 3. 若有較重傷勢、後 送或受困待援等情形 ，適時主動聯繫家長 ，告悉學校應處作為 4. 另避免學生 傳遞不實或 訛傳資訊， 引發不必要 恐慌困擾。</p>	<p>1. 初期先避免 大規模使用 手機聯繫家 人，以防通 訊癱瘓，影 響急切救援 聯絡所需。 2. 若仍有同學 失蹤（聯 情形，得以 手機持續聯 繫。</p>

<p>(四)緊急 搜救與 傷患救助</p>		<p>狀況三：受 傷同學後送</p>	<p>22. 收到，請主任教官向臺北市教育局報告本校災情與處理情形，並透過電話向校安中心陳報。</p>	<p>16. 收到，請救護組協助送學生至醫院。 18. 請通報組聯絡李同學家長到博仁醫院協助處理。 21. 報告指揮官：「學生王00右腳擦傷，可以自由活動，已完成包紮，在救護站觀察。李00骨折，已送往博仁醫院，並聯絡到李生爸爸前往醫院處理。</p>	<p>19. 李00爸爸您好，這裡是中崙高中，貴子弟李00同學因地震疏散時跌倒，左手疑似有骨折，目前學校已先緊急固定，並由郭組長、徐組長師協助送至博仁醫院，請您立即前往協助處理。 20. 報告副指揮官，已通知家長趕至博仁醫院等候。</p>		<p>23 (主任教官) 長官，您好，這裡是中崙高中，我是主任教官李思依，我要作地震災情回報，電話：0919776988，現在時間是3月30日上午8：00，本校在地震災情發生後以緊急疏散全校師生()。 有2名學生疏散避難時受傷，其中1位學生為擦傷已完成包紮，另1位疑似左手骨折的學生已送醫院處理。目前學生已回到教室上課。</p>		<p>15. 報告副指揮官，學生(000)右腳擦傷，可以自由活動，已完成包紮。(XXX)左手受傷，初步判定疑似骨折，必須送醫，已送至緊急救護站，進行包紮固定。 17. 救護組收到，由組員吳克振、曹旺彰老師陪同學生至博仁醫院治療。</p>	<p>掌握同學救護情形續與家長聯繫另視班上同學情緒及影響適時安撫</p>	<p>當事學生配合緊急救護組處置。</p>
-------------------------------	--	------------------------	---	--	---	--	---	--	--	--------------------------------------	-----------------------